Ажиотаж прошёл, а высокие цены остались стр.5

Чем Поднебесная торгует в России стр.7

Фото Юрия Золотарёва

Красотки за решёткой: не всё потеряно стр.11

ЧИТАЙ И ОБСУЖДАЙ!
HABINFO.ru
Теперь и онлайн!

хабаровский Экспресс
14 (1485) 6 - 13 апреля 2022 г.

Весёлая собачья "банда"

Как четвероногие успешно лечат и учат хабаровских детей

Фото из архива Евгении Фроловой

Стр.6

"Нерешаемых проблем нет"

Фермеры просят землю у краевых властей

Тема импортозамещения сейчас как никогда актуальна. Местные аграрии заявляют: смогут обеспечить регион овощами борщевой группы и картошкой, мясом и молоком, если их поддержат на краевом и федеральном уровне. Многим требуется земля. В этом сельхозтоваропроизводителям обещал помочь губернатор края Михаил Дегтярёв.

Индюки у кормушки.

Чтобы понять, как живут и работают крестьянско-фермерские и личные подсобные хозяйства, и готовы ли они к импортозамещению, глава региона посетил сразу несколько КФХ. Семья Пилипосян уже шестой год разводит французских индюков. Охлажденное мясо пользуется спросом у жителей Хабаровска. Сейчас на ферме около 1000 взрослых птиц и несколько сотен птенцов в инкубаторе.

- Несколько лет назад мы получили от Минсельхоза грант, - рассказывает губернатору Асмик Карамян, глава КФХ. - Отремонтировали кровлю, чтобы избежать теплопотерь и провели реконструкцию отопительной системы. Мы в прошлом году расширили производство, больше яиц приобрели, занялись цесарками, завели бройлерную курицу. Яйца заказывали в Канаде, Франции, Италии, но сейчас, конечно, будем что-то думать. Наши российские селекционеры из Ростова, где мы с мужем проходили обучение, тоже инкубационное яйцо производят, так что без кур и индюков не останемся!

Но, чтобы развивать производство и производить больше охлажденного диетического мяса, фермерам нужна еще земля. И даже участок уже присмотрели, но цена аренды кусается. О проблемах рассказали Михаилу Дегтярёву.

На страже фермерского добра.

В краснореченском коровнике.

- К нашему участку примыкает соседний, который пустует уже 11 лет, - говорит Армен Пилипосян, руководитель КФХ. - Мы обратились в Минимущество, нам посчитали аренду 1,3 млн рублей. Это неподъемно! Если бы у нас был этот участок, мы могли бы еще инкубатор поставить, развивать агротуризм. Хочется создать свое материнское стадо, чтобы вообще не зависеть от поставок импортного яйца.

***

Земля требуется и крестьянско-фермерскому хозяйству в селе Краснореченское. Здесь выращивают швейцарских коров, которые дают вполне себе российское молоко. Импортозамещение произошло еще на стадии приобретении племенного скота: коров породы «бурая швицкая» фермеры купили на предприятии «Калужская нива». Его когда-то основал этнический немец Штефан Дюрр. А сегодня в хозяйстве Юлии Лопатиной и Николая Скалюка уже больше 400 буренок. Чтобы хорошо кормить стадо, нужно вырастить и заготовить сочные корма. Но аграриям не хватает земли, большую часть участков под посевы кукурузы, сои и пайзы приходится арендовать у сельхозтоваропроизводителей в разных местах.

- Нам нужны сенокосы, сейчас попросили у губернатора землю, пашни у нас есть, район нам выделил, 440 Га у нас пашни, нужно еще примерно столько же под сенокос, - объясняет прессе Юлия Лопатина, председатель кооператива «Краснореченский». - Еще вопрос по технике: в бывших совхозах, которые на банкротстве, есть сельхозтехника, мы попросили, чтобы взять в аренду, чтобы не простаивала. Все это нужно, чтобы хорошо кормить коров, чтобы было больше молока!

Юлия Лопатина говорит, что поднимать цену на продукцию КФХ «Краснореченское» пока не планируют. И так уже очень много товаров подорожало, пусть хоть молоко по старой цене берут. Хотя отмечают, что выросла стоимость заквасок, как и чистящих средств. А без них в молочном производстве никак не обойтись.

- Мы работаем на своем сырье, - объясняла губернатору Юлия Лопатина, - так что пока справимся, потерпим.

***

А вот салаты и другая зелень, которую выращивает Виктор Бутков в теплицах на Бычихе, подорожали на 20%. Это связано с повышением цен на семена, торф и запчасти для производственных линий. Практически все оборудование в крестьянско-фермерском хозяйстве сделано в Финляндии, говорит Бутков. Один барабан для машины, которая высевает семена в горшочки, стоит 4000 евро, и таких нужно шесть штук.

- Уже сложно, но мы сделали некоторый запас запчастей в прошлом году, - успокаивает чиновников фермер. - Но нерешаемых проблем нет, все решаемо! Мы очень зависим от курса валюты, потому что все счета выставляют в евро, ну и второе - какие-то запчасти, конечно, мы уже не приобретем, но, я думаю, мы что-нибудь придумаем. В конце концом, будем использовать серые схемы, покупать через третьи страны – это тоже выход!

***

Михаил Дегтярёв предложил аграрию подумать об изготовлении нужных запасных частей на местном заводе «Дальэнергомаш». Какой будет дальше санкционная политика – никто не знает, потому нужно учиться рассчитывать только на свои силы.

Какой будет дальше санкционная политика – никто не знает, потому нужно учиться рассчитывать только на свои силы.

- У наших фермеров есть компетенции, есть желание, есть готовность, самое главное, масштабировать все виды бизнеса. От тепличного, где растят в закрытом грунте разные культуры, до животноводческих ферм, готовы люди их восстанавливать, поэтому все получат поддержку! - пообещал губернатор края.

Мария Полякова
Фото автора

Чтобы понять, как живут и работают крестьянско-фермерские и личные подсобные хозяйства, и готовы ли они к импортозамещению, глава региона посетил сразу несколько КФХ.

Цыплячий детсад.

Будем с урожаем.

Будем с мясом!

Из чего делают колбасу в Хабаровске

Предпосылок для резкого подорожания социально-значимых продуктов нет, уверенно заявляют в правительстве края. Однако ценники в хабаровских магазинах на многие товары до недавних пор переписывали чуть ли не каждый день. В условиях жесткой санкционной политики Запада некоторые взбудораженные хабаровчане продолжают активно запасаться гречкой и тушенкой. И интересуются – что будет с мясом и колбасой? Успокаивали сограждан в краевом Минсельхозе, вместе со специалистами которого у местных производителей побывал наш корреспондент.

- Все становится дороже, на рубль, на 10, - вздыхает пенсионерка Наталья Синицына. - Я беру докторскую колбаску приморского производителя, так и она теперь стоит больше. Почему так происходит, если цены на топливо не выросли? Мы что же, мясо до сих пор закупаем за рубежом? Или просто производитель хочет иметь прибыль не 100, а 200 процентов?! Или магазины надбавку задирают?!

«У нас в регионе работает 29 мясоперерабатывающих компаний. Четыре из них специализируются на изготовлении деликатесов, колбас, копченостей. Так что колбаса своя будет!»

***

Специалисты регионального Минсельхоза спокойно объясняют: порядка 90% мяса, которое пускают в переработку в Хабаровском крае, российское. Лет десять назад предприятия, действительно, закупали сырье в Бразилии, Китае, Новой Зеландии. Сегодня только примерно 10% говядины приобретают в Аргентине, остальное – отечественные поставки.

Разделка туши. Фото автора

На местном предприятии «Мясоопторг», чья продукция известна хабаровчанам под маркой «Мясное подворье», к примеру, используют охлажденную свинину из Приморья и Бурятии. Оттуда же с мая по декабрь завозят говядину и баранину. 15 обвальщиков разделывают полутуши, через их руки проходит порядка четырех тонн мяса за сутки.

- Мы только полуфабрикатов производим до 30 наименований, - говорит Ринат Давлетбаев, директор по производству. - В прошлом году обновили производственную линию, раньше размещались в нескольких цехах, теперь собрали их под одной крышей. Вложили в оборудование и ремонт 50 миллионов рублей собственных средств. Купили современный мощный куттер - он измельчает мясо на фарш. При перемалывании на высоких скоростях лезвия нагреваются, начинает нагреваться и фарш, а это недопустимо, ведь при росте температуры выше 30 градусов происходит размножение числа микроорганизмов, как мы знаем. Поэтому, чтобы температура продукта не превышала 12-ти градусов, мы добавляем в фарш не воду, а лед.

***

Импортозамещение на местных предприятиях идет полным ходом, сообщают специалисты Минсельхоза. Сырье – отечественное, специи, в основном, тоже. Да, оборудование у некоторых компаний импортное, на него требуются запчасти. У «Мясоопторга», кстати, такого до 30%.

- У нас в регионе работает 29 мясоперерабатывающих компаний, - говорит начальник управления пищевой и перерабатывающей промышленности министерства сельского хозяйства и продовольствия Хабаровского края Светлана Абдалова. - Четыре из них, как «Мясоопторг», специализируются на изготовлении деликатесов, колбас, копченостей. Так что колбаса своя будет. Специи многие компании использовали немецкие, но сейчас из-за санкций и курса доллара стали переходить на российские. Кто-то говорит, что качество похуже, другие, наоборот, довольны. Покупатели могут не переживать, что вкус любимой колбасы изменится, ведь черный перец и в Африке, и в России, как говорится, останется черным перцем.

Какой-то специальной поддержки для предприятий пищевой и перерабатывающей промышленности в крае не предусмотрено. Но специалисты Минсельхоза в рамках деятельности антикризисного краевого штаба активно помогают местным компаниям в поиске альтернативных поставщиков сырья и оборудования.

Антон Хмель

Через предприятие проходит порядка четырех тонн мяса за сутки. Сырье - отечественное. Фото автора

ПОМОЩЬ

Новые соцвыплаты для россиян - с апреля

С 1 апреля в Российской Федерации, в том числе и в Хабаровском крае, начинают действовать новые социальные выплаты. Так, президент страны подписал указ о ежемесячной денежной выплате семьям, в которых есть дети от восьми до 17 лет. Ее размер составит 50, 75 или 100% от прожиточного минимума на детей, установленного в регионе.

Как пояснили в краевом министерстве соцзащиты, пособия будут назначаться по аналогии с пособием на детей в возрасте от трех до семи лет. В нашем крае базовая выплата будет равна 9293 рублям. При повышении до 75% сумма увеличится до 13939,5 руб., в случае 100% - до 18586 руб. При этом средства семьи будут получать, начиная с мая, но первая выплата придет сразу за два месяца – за апрель и май. Если же семья обратится за поддержкой, например, в конце мая, то пособие будет получено в июне сразу за три месяца - за апрель, май и июнь. Получателями этих пособий в крае станут почти 79 тысяч семей.

Общими стали и изменения в правила перечислений соцпособий и пенсий на банковскую карту. Появилась возможность делать это в ускоренном формате - через портал «Госуслуги».

Также с начала апреля произведена индексация социальных пенсий на 8,6%. В прошлом году эта индексация изначально была запланирована на уровне 7,7%, однако, позднее было решено поднять цифру до 8,6%. Получателями станут граждане, которые в силу разных обстоятельств не имеют достаточного трудового стажа для назначения им страховой пенсии. При этом страховые пенсии были проиндексированы тоже на 8,6% еще в начале года. Повышение коснулось 346 тысяч жителей региона. В этот раз индексацию проведут для 28205 человек, получающих в Хабаровском крае социальную пенсию.

Также в правительстве края напоминают, что был упрощен порядок назначения ежемесячной выплаты на детей от трех до семи лет включительно. С 1 апреля при назначении этого пособия в совокупном доходе семьи не будут учитываться авто- или мототранспортные средства, а также жилье, которые находятся в розыске или под арестом. Также учету не будет подлежать жилье, транспорт и имущество, приобретенные за счет средств целевых субсидий.

Узнавать эти и другие новости о социальной поддержке, о работе экономического блока страны и других сфер можно оперативно на едином российском портале Объясняем.рф.

- В суммарном доходе не будут учитываться целевые средства на развитие собственного дела, средства маткапитала, налоговые вычеты и целевые средства, полученные в рамках государственной поддержки для приобретения имущества. Поменялось и правило «нулевого дохода», действующее в отношении беременных женщин. Теперь даже в случаях, когда полгода беременности совпали с периодом расчета среднедушевого дохода, неработающая в этот период женщина сможет получать ежемесячную выплату. Правило «нулевого дохода» не будет действовать и в тех случаях, когда на момент подачи заявления срок беременности женщины превысил 12 недель, - пояснили в министерстве соцзащиты края.

Общими стали и изменения в правила перечислений социальных пособий и пенсий на банковскую карту. Появилась возможность делать это в ускоренном формате, без лишних хождений по инстанциям. Для этого нужно авторизоваться на портале «Госуслуги», и там дать согласие на введение банком в систему ЕСИА реквизитов банковского счета, куда будут приходить пособия. В этом случае после подачи заявления и Пенсионный фонд России, и соцслужбы смогут отслеживать начисления.

Олег Потапов

Наш "Тау Трекер" в метавселенной

Хабаровская компания захватывает виртуальный мир

Современным технологиям сегодня подвластно многое. К примеру, они позволяют оцифровать движения человека и поместить его «аватар» в 3D-модель, симулируя «реальное» присутствие в виртуальном мире. Этим фантастическим делом и занимается хабаровская компания «Континент-Тау», которая благодаря поддержке краевых властей представила и продвигает на рынке свою новейшую разработку «Тау Трекер». Уникальные сенсорные перчатки позволяют лечить пациентов, готовить будущих энергетиков и делать многое другое! Итак, что такое «Тау Трекер»?

Уникальные сенсорные перчатки, сделанные в Хабаровске. Фото Дмитрия Волкова

- Путь от задумки до реализации проекта занял восемь лет, - рассказывает мне Людмила Котова, директор по развитию бизнеса компании «Континент-Тау». - Наша компания разработала магнитно-инерциальный метод оцифровки движения. Вначале это была технология по определению предмета в пространстве, в магнитном поле. Магнитное поле неоднородно, где-то оно слабее, где-то сильнее, вектор магнитной индукции меняется, соответственно, на этом принципе мы построили систему по определению координат и углов поворота. А это нам позволило создать новый продукт. Это модульная система по оцифровке движений человека. Сейчас у нас к продаже готовы перчатки.

- Где будет востребована ваша продукция, в каких областях?

- Сегодня с помощью визуальных образов и компьютерных технологий пользователь может не просто смотреть на изображение на экране, но погружаться в него, и взаимодействовать с ним. Человек может шагнуть внутрь 3D-модели, трогать предметы, передвигать их. Новые технологии активно используются в медицине, позволяя в будущем облегчить лечение и реабилитацию пациентов.

Наши перчатки «Тау Трекер» можно применять в хирургии, они могут помочь в программах по реабилитации после инсульта. Отслеживание мелкой моторики пальцев позволяет разработать приложения с упражнениями для пациентов по восстановлению двигательной активности. Специальные приложения создаются для лечения фобий, борьбы со стрессом, преодолению фантомных болей после ампутации. Миру нужны руки, миру нужно видеть себя в цифровом пространстве, ощущать себя в цифровом пространстве, так же естественно, как и в реальном мире.

Кроме того, мы провели исследования в одной крупной российской компании, которая обучает своих сотрудников по оперативным переключениям на высоковольтных подстанциях. На самом деле, это большая проблема. Прежде чем запустить специалиста в подстанцию, его нужно обучить, сотрудник должен пройти тесты. Просто учить книжки - это долго, тяжело, не каждый сможет сдать экзамены, но если погрузить обучаемого в виртуальную среду, в виртуальный мир, и он будет ходить по подстанции, что-то переключать, он запоминает быстрее, у него включается не только голова, но и мышечная память. И если он нажмет не на тот рычаг в виртуалке - он не сгорит от высокого напряжения, и не обесточит город!

- Как устроены перчатки, они передают сигналы по блютуз?

- Наши перчатки работают без проводов. У нас модульная система, мы можем оцифровать все тело при помощи вот таких вот коробочек, которые могут крепиться не только на руки, но на все тело. Это обычные перчатки, но здесь есть маленькие сенсоры на каждом пальце. Поэтому каждый палец оцифровывается, он имеет координату, имеет углы поворота, и можно будет делать анимацию скелетную, где будут видны руки, виден будет человек. Кстати, мы побывали на студии «Союзмультфильм», так вот - у них оцифровка человека происходит с помощью видеокамер, наше устройство будет на порядок дешевле.

- Надев перчатки виртуальной реальности, мы можем что-то взять в цифровом мире, в программе. Но мы ведь не почувствуем веса предмета, и это может быть проблемой?

- Мы в этом году работаем не только над тем, чтобы передавать движение человека, но и передавать тактильные ощущения. Если человек что-то взял виртуальное

Людмила Котова. Фото Дмитрия Волкова

в руки, он должен почувствовать это руками, что он действительно взял в руки какой-то предмет. Над этим мы сейчас работаем, мы закупили актуаторы, которые нам позволят ощущать цифру еще и в руках. Мы движемся в настоящую метавселенную, в цифровой мир.

- Справедливости ради, вы ведь не единственные, кто додумался до этой технологии. Но я вижу у вас в кабинете международные патенты на изобретение. Много конкурентов обошли?

- Кроме российских патентов и дипломов у нас есть патенты, которые нам достались очень непросто. Например, за патент в США нам пришлось побороться с «Самсунгом». Когда мы свою заявку опубликовали для перехода в национальную стадию в Америке, мы увидели, что буквально через небольшое время «Самсунг» подает заявку, которая пересекается с нашей. Мы написали письмо в патентное ведомство США, что мы раньше эту заявку опубликовали, и у нас преимущество на патентном рынке. И патентное ведомство отказало «Самсунгу» в регистрации заявки, а нам через короткое время, вот, выдали такой патент! Есть еще патент в Сингапуре, сейчас идет национальная стадия в Европе и в Китае. В Корею не удалось зайти - там «Самсунг» нас выдавил.

- Выйти на международные рынки всегда сложно. Вам кто-то помогает?

- Компания «Континент-Тау» на рынке 20 лет, мы занимаемся автоматизацией технологических процессов, делаем автоматику для производственных линий.

Мы обратились в Центр поддержки экспорта Хабаровского края. Его специалисты систематизируют наши знания в экспортных поставках, помогают найти выходы на международные рынки. Нам помогли вступить в программу «Акселерации» фонда развития интернет-инициатив, и, в общем, систематизировали наши знания, каким образом вообще с новым продуктом выходить на рынок. Программа «Акселерации» - это дорогостоящая платная программа, так что здесь было софинансирование 80% на 20 %. Мы платили всего 20%! У нас уже был опыт выхода на международный рынок, мы поставляли свои услуги для «Лукойл-Казахстан», и продали партию нашей инновационной продукции на Кипр.

В планах у нас завоевание мира - с нашей продукцией и с нашими услугами! И здесь центр поддержки экспорта тоже оказывает помощь: находит клиентов за рубежом, помогает в составлении международных контрактов. В этом году мы собирались на выставку в ОАЭ - при поддержке Центра экспорта, думаем, что заключим контракты на выставке, и с предложением наших услуг по автоматизации промышленных предприятий, и с предложением, с нашим «Тау Трекером».

Мария Полякова

МЕЖДУ ТЕМ

В КРАЕ ОПРЕДЕЛЯТ ЛУЧШЕГО ЭКСПОРТЕРА

Прием заявок на участие в конкурсе «Лучший экспортер года Хабаровского края» по итогам 2021 года ведет до 11 апреля Центр поддержки экспорта Хабаровского края.

Как сообщают в центре, премию присудят компаниям и ИП, которые достигли наибольших успехов в экспорте товаров, работ и услуг, а также преуспели в интеллектуальной деятельности. Юридические лица и индивидуальные предприниматели, относящиеся к субъектам малого и среднего предпринимательства, могут выбрать одну из номинаций: «Экспортер года в сфере промышленности»; «Экспортер года в сфере агропромышленного комплекса»; «Экспортер года в сфере услуг»; «Экспортер года в сфере высоких технологий»; «Трейдер года» и «Прорыв года».

Конкурс включен в план мероприятий нацпроекта «Международная кооперация и экспорт», который разработан для достижения национальных целей, установленных президентом РФ. Одна из основных задач – вовлечение большого числа новых российских компаний во внешнеторговую деятельность. Победителям вручат ценные призы.

Заявки можно подать до 11 апреля. Справки по телефону: 8 (4212) 35-84-45, info@khabexport.com

Валерий Лапин

ВАЖНО

Налоговый сайт поможет бизнесу

На сайте ФНС России создан спецраздел «Меры поддержки – 2022», в котором размещена актуальная информация о мерах поддержки бизнеса в условиях санкций, принятых в отношении России в 2022 году (https://www.nalog.gov.ru/rn27/anticrisis2022/).

Инфоресурс создает единый механизм публичности и прозрачности, предоставляя оперативные сведения об оказываемых мерах поддержки предпринимателям. По мере утверждения новых законопроектов, информация в ресурсе обновляется. Также при УФНС России по Хабаровскому краю работает Региональный ситуационный центр (РСЦ), который осуществляет сбор и мониторинг информации, в том числе по обращениям налогоплательщиков, о рисках возникновения социальных и экономических проблем, выработке предложений по мерам поддержки, оперативного решения проблемы.

Контактные данные РСЦ при УФНС России по краю для обращения также размещены в разделе сайта «Меры поддержки – 2022» с использованием активных ссылок, позволяющих обратиться в РСЦ напрямую с сайта:

- при личном приеме или письменно по адресу: 680000, Хабаровск, ул. Дзержинского, 41;

- по электронной почте: SC.R2700@nalog.ru;

- по номеру телефона: 8 (4212) 97-23-01.

Ажиотаж прошёл, а цены остались

Россия строит заборы на пути экспорта продовольствия

Подорожание продовольствия, вероятно, приведет к изменению пищевого рациона населения. Чиновники объясняют рост цен на продукты питания жадностью посредников и продавцов, которые решили, в частности, придерживать сахар. Такую версию высказал в 30 марта в Госдуме профильный министр – глава Минсельхоза Дмитрий Патрушев. Сдерживать внутренние цены российские власти надеются и с помощью новых ограничений для экспорта.

Чиновники успокаивают граждан и объясняют рост цен на продукты жадностью посредников и продавцов. Фото Екатерины Подпенко

Россия полностью обеспечивает себя основными видами продовольствия, все предприятия аграрно-промышленного комплекса (АПК) работают в штатном режиме, а ажиотажный спрос на продовольствие начинает снижаться, рассказал депутатам Госдумы министр сельского хозяйства Дмитрий Патрушев.

«Ажиотаж, который мы наблюдали в последние месяцы, можно констатировать, начинает спадать», – сказал министр. «На складах и распределительных центрах сформированы достаточные запасы продуктов питания, которые постоянно пополняются. Социально значимая продукция отгружается на предприятия торговли в приоритетном порядке», – сказал Патрушев.

Он подтвердил, что в дополнение к ранее принятым мерам по ограничению вывоза сельхозпродукции вскоре грядет еще одна: может быть введена квота на вывоз подсолнечного масла и шрота. Ранее исполнительный директор Масложирового союза Михаил Мальцев рассказывал, что квота на экспорт из России подсолнечного масла может составить 1,5 млн т, шрота – 700 тыс. т. Планируется, что она будет действовать с 15 апреля по 1 сентября. Квота принимается для «сохранения стабильности ситуации», отметил министр.

***

Ажиотажные закупки населением продовольствия длительного хранения, начавшиеся сразу после объявления спецоперации в Украине, безусловно, можно отнести к дестабилизации ситуации. Но резко выросшие на этом фоне цены ударили по подсолнечному маслу не так сильно, как, например, по сахару. По данным экспертов АБ-Центра, которые проанализировали данные Росстата, за месяц, с 18 февраля по 18 марта, больше всего выросли цены на сахар (33,1%) и помидоры (34,4%), бананы (32,3%), репчатый лук (17,8%) и капусту (14,8%). Масло растительное подорожало за этот период на 4,4%.

Ажиотаж вокруг сахара Патрушев объяснил тем, что оптовики ждали его подорожания и неохотно сбывали в магазины. По его словам, в этой ситуации некоторые федеральные торговые сети ограничили продажу сахара в одни руки. Накануне Федеральная антимонопольная служба возбудила дело в отношении «Продимекса», крупнейшего производителя сахара в стране, которого подозревают в незаконной координации деятельности торговых сетей. «Кроме того, с 15 марта по 31 августа введен запрет на вывоз сахара из России, в том числе в рамках ЕАЭС», – добавил Патрушев.

Кроме ограничений на экспорт правительство также прибегло и к заморозке цен. Вице-премьер Виктория Абрамченко заявила что хлебопекарная отрасль стабильно работает во всех регионах, но из-за увеличения стоимости сырья все-таки наблюдается рост цен на хлеб. Чтобы российские хлебопеки смогли ввести мораторий на повышение цен, правительство выделило им 2,5 млрд руб., сказала она. Правда, позже министр Патрушев отметил, что субсидии очень медленно доходят до адресатов: по его словам, регионы переправили в предприятия АПК только 8% от субсидий, которые министерство отправило еще в декабре.

***

Экспорт российской продукции АПК в 2021 году вырос на 21% по сравнению с 2020 годом и достиг 37,1 млрд долл., говорится в материалах федерального центра «Агроэкспорт» при Минсельхозе. Однако эксперты замечают, что рост экспорта произошел только по стоимости.

«Рост экспорта в целом в 2021 году произошел в стоимостном выражении, а в физических объемах вывоз упал на 5,6%. То есть рост экспорта не всегда оголяет наш рынок. У нас изобилие и зерна, и подсолнечного масла, на фоне огромного спроса за рубежом нужно искать пути сохранения экспорта. Пока видно, что правительство через квоту экспорта по маслу пытается создать небольшое превышение предложения на рынке, чтобы цены не росли», – сказала «НГ» директор Центра агропродовольственной политики РАНХиГС Наталья Шагайда.

«Появилось очень много ограничений, которые возникают как со стороны правительства, так и со стороны внешних факторов, действие которых обострилось с конца февраля. Нельзя лишать производителей стимула к производству. В среднесрочной перспективе они должны сохраняться, иначе благое дело для потребителя – снижение цен сейчас – может привести к тому, что часть производителей разорится, кто-то сократит посевы, а это путь к дефициту».

«Появилось очень много ограничений, которые возникают как со стороны правительства, так и со стороны внешних факторов, действие которых обострилось с конца февраля. Нельзя лишать производителей стимула к производству. В среднесрочной перспективе они должны сохраняться, иначе благое дело для потребителя – снижение цен сейчас – может привести к тому, что часть производителей разорится, кто-то сократит посевы, а это путь к дефициту», – отмечает эксперт.

«В мире уже есть огромный опыт защиты внутреннего рынка. Например, в Аргентине, где все, что обсуждается в России, было испробовано. Но в мире существует консолидированное мнение экспертов, что лучший способ обеспечения доступа к продовольствию – помощь уязвимым слоям населения. Есть какие-то единицы продуктов, по которым все участники продовольственной цепочки договариваются по цене, чтобы всем было выгодно. Но именно единицы продуктов и с обеспечением необходимой маржи для всех участников – от производителя до супермаркета. Очевидно, что и в нашей стране мы в конце концов будем двигаться в этом направлении», – говорит Шагайда.

***

«По товарам, на которые заморожены цены, дефицит возможен, – не исключил руководитель департамента инвестанализа и обучения «Универ Капитал» Андрей Верников. – Именно поэтому некоторые торговые сети отказались ограничивать наценку на сахар. Такие ограничения могут вызвать локальный дефицит товаров при том, что сахара в стране достаточно: в некоторых регионах запас сформирован на год. В стране около 70 сахарных заводов, которые обеспечены сырьем полностью. Есть даже небольшой излишек сахарной свеклы. Исчезновение сахара в некоторых магазинах, как и других товаров, можно связать с проблемой логистики (поставщики не успевали завозить товар) и с паникой. То же можно сказать и по другим основным продуктам питания. Россия в плане производства продуктов самодостаточна. Есть проблема с отечественным семенами (их мало, и они низкого качества), но она постепенно решается».

«Сейчас мир вступил в продовольственный кризис, к примеру, в Германии во многих магазинах нет растительного масла. Непонятны перспективы урожая подсолнечника в Украине. И в такой ситуации наши власти будут активно использовать такие инструменты влияния на цену продуктов на внутреннем рынке, как заградительные пошлины и квоты. Это нормально, – сказал «НГ» Верников. – Власти всех стран прежде всего думают о насыщении внутреннего рынка. Что касается цен на отдельные продукты, то многое зависит от курса доллара. Если он опять станет расти, то лидерами роста цен будут кофе, чай, фрукты, кондитерские изделия. Проблем с поставщиками фруктов нет. Они готовы поставлять их в Россию. Но есть проблемы с контейнерными перевозками и нестабильным курсом рубля».

***

«Россия полностью обеспечивает себя основными видами продовольствия: зерном, мясом, рыбой, сахаром, растительным маслом. На складах и в распределительных центрах сформированы достаточные запасы продуктов, а поставки в торгсети идут без перебоев, - сообщили «НГ» в Минсельхозе. - При этом в условиях повышенного спроса на российскую продукцию в мире в отношении целого ряда продовольственных товаров приняты меры таможенно-тарифного регулирования, направленные на защиту внутреннего рынка. Также следует отметить, что в этом году часть торговых сетей приняли добровольное обязательство по ограничению наценок на ряд социально значимых продуктов питания. Кроме того, механизм дополнительной поддержки хлебопекарных предприятий, на который направлено 2,5 млрд руб., предусматривает обязательство получателей субсидий не повышать цены на свою продукцию».

В ведомстве сообщили, что в 2022 году планируется дополнительно увеличить производство зерна, сахарной свеклы, масличных, картофеля и овощей в организованном секторе, а также другой продукции, что гарантирует обеспечение продовольственной безопасности страны.

Анатолий Комраков
www.ng.ru/economics/2022-03-30/4_8404_russia.html

МЕДВЕДЕВ: ПРОДУКТОВ В СТРАНЕ ДОСТАТОЧНО

Замглавы Совбеза РФ Дмитрий Медведев сообщил, что российских продуктов вполне достаточно для полного обеспечения внутренних потребностей страны, передает ТАСС.

Власти продолжат помогать аграриям в приоритетном порядке и осуществлять контроль за ценами на продовольствие, сообщил он. Россия будет поставлять продовольствие и сельхозкультуры только дружественным странам за рубли и нацвалюты. Также Дмитрий Медведев считает, что список запрещенных к ввозу из недружественных стран Запада продуктов, который существует с 2014 года, можно расширить, передает Объясняем.рф.

МЕЖДУ ТЕМ

ВСЕ БОЛЬШЕ ОБЯЗАТЕЛЬСТВ ДЛЯ ТОРГОВЫХ СЕТЕЙ

В муниципалитетах Хабаровского края еще 100 магазинов зафиксировали минимальные торговые надбавки на социально значимые продукты. К их числу относятся: хлеб, чай, макаронные изделия, крупы, молоко, а также продукция собственного производства, сообщил khabkrai.ru.

На 29 марта соглашения с правительством края о сдерживании роста цен подписали 184 торговые организации в 14 муниципалитетах региона. Это 248 магазинов. Помимо районных торгпредприятий соглашения с краевыми властями подписывают крупные ритейлеры. Среди них «Самбери», «Амба», «Амбар», «Реми», «Экономыч» и «Винлаб». Каждая сеть выделила список наиболее значимых и востребованных продтоваров, на которые обязалась установить минимальную торговую наценку - от 5% до 15%.

Знают "Айболита", лапу подают

Эти собаки лечат и учат хабаровских детей

«Собака – средство реабилитации», так пишут в официальных документах. Они не просто милые и дружелюбные. Эти псы - настоящие терапевты и ассистенты врачей. Их любят, им доверяют, их не боятся даже дети с аутизмом. Такие чудо-собаки есть и в Хабаровске. Чем они занимаются и что такое «канистерапия»?

Собаки на таких встречах показывают, что умеют – выполняют команды, танцуют, общаются с детьми.

Еще в середине XX века идея терапии с помощью собак пришла в голову американского психиатра Бориса Левинсона. Он заметил, что его пациенты получают невероятный эмоциональный заряд после общения с его псом.

Ныне так называемая «канистерапия» относится к группе мотивационных реабилитационных технологий, основанных на положительном психологическом настрое пациента, его желании добиваться результата. Научно доказана ее эффективность при лечении и адаптации больных с ДЦП, гиперактивностью, нарушениях речевого и психомоторного развития, сердечнососудистых заболеваний! Помогают собаки и при депрессии, снимают острый стресс и психотравмы.

Такие псы - большая ценность. Они совершенно неагрессивны к людям, к другим животным. Опытный глаз кинолога видит их сразу. Но, прежде чем попасть в группу, они проходят специальное тестирование.

ДРУЖИТЬ С ЧЕЛОВЕКОМ

Оказывается, есть дипломированные канистерапевты и в Хабаровске. Любимым делом они занимаются без какой-либо официальной поддержки, отдают на благотворительность все свое свободное время и ресурсы.

- Мы все - волонтеры, работаем бесплатно, на энтузиазме и желании помочь. Существует представление, что наиболее подходящая порода для канистерапии - лабрадор. Но как показала наша практика, порода не так уж важна. Прежде всего, собака должна обладать сильной эмпатией к человеку. То есть не просто выполнять команды по приказу, а именно хотеть с человеком дружить! - увлеченно рассказывает мне руководитель группы «Куролесье добра» Евгения Фролова.

Именно с этого желания «дружить с человеком» началась история самой Евгении и ее чудо-проекта.

- Все возникло благодаря моему старшему – Бостону, - как о любимом ребенке говорит Евгения. - Есть собаки добродушные, которые любят общаться с людьми, а есть именно собаки-терапевты. Они другие. Самая яркая особенность - никогда не вступают в конфликт ни с кем. Ведь для собак, впрочем, как и для людей, выяснять отношения - это нормально. Но мой Бостон – пацифист, он не дрался никогда! И тянулся к людям.

Последние несколько лет в «Куролесье» трудятся 11 собак. Миттельшнауцеры Бостон и Ярик, амстафф Тэйра, бернские зенненхунды Ягодка, Вуди, Сияра, шелти Лиска и Рассел, лабрадор Яся, ризеншнауцер Зоря и дворняжка Мира, которая очень любит обниматься. «Мы – банда»! - с улыбкой говорит о своих воспитанниках Евгения.

СОБАКИ - ОБНИМАКИ

В основном собаки группы работают с детьми. Это ребята из детдомов, в том числе и малыши двух-трех лет. Часто гостят добрые псы в центрах, где занимаются дети с ограниченными возможностями развития. С помощью канистерапии дети с ОВЗ могут научиться говорить, доверять, дружить, играть. Иначе говоря, вести не ограниченный, а активный образ жизни, быть счастливыми здесь и сейчас!

- Все наши собаки разные и по цвету, и по размеру, даже по структуре шерсти. Маленькую можно посадить на руки к ребенку-колясочнику, например. Это очень важно для них. Общаясь с животным, они познают мир. Бывает трудно объяснить, зачем ребенку выполнять какие-то упражнения через боль и неудобства, а собака пробуждает в них это осознание. Ведь надо ее расчесать, накормить. У нас есть и одежда для собак, которую ребята на них надевают, - рассказывает активистка.

Удивительная собачья способность считывать жесты, мимику, понимать человека без слов помогает найти взаимопонимание с аутистами и глухонемыми людьми.

Все волонтеры в группе проходят инструктаж, а собаки - спецподготовку. За веселой игрой ребенка с собакой стоит большой труд - все занятия предлагаются по определённой программе, подходящей для конкретного пациента.

- Единственная награда для нас - счастье в глазах ребенка, который ничего, кроме боли и уколов не видел. И радость их мам, - говорит Евгения.

Навещают наши собаки-терапевты и пациентов местной богадельни.

- У нас был случай, когда очень тяжелая постинсультная бабушка, которая практически не реагировала на окружающий мир, трогая собаку, вдруг выдала яркую эмоцию – стала называть ее по имени! Вспомнила, видимо, своего песика и его кличку...

Для детей общение с псами-терапевтами - всегда настоящая радость!

В «Куролесье добра» всегда рады новым волонтерам и их воспитанникам. На этапе стажировки от собаки не требуют спецнавыков. Как говорит Евгения, достаточно быть милым, добрым, пушистым или не пушистым, воспитанным, уметь подать лапу и сделать «зайку», уметь спокойно ходить на поводке и аккуратно брать лакомство.

БИБЛИОДОГИ

Волонтеры и их собаки занимаются не только реабилитацией и лечением. Они с удовольствием участвуют в городских мероприятиях. В частности, в хорошо известной хабаровчанам акции «Собака-обнимака». Любой желающий может поиграть с питомцем и сделать фото на память. Такие акции снимают детские и взрослые страхи перед животным, учат взаимопониманию.

А еще собаки оказались идеальными слушателями. В прошлом году Евгения с соратниками выиграли грант, запустив новый образовательный проект «Дружку читаем, с Дружком играем» (6+). Собаки-канистерапевты команды «Куролесье» вместе с детьми читают книги, играют и учат юных любителей книг доброте. Точнее, собаки, конечно, не читали, а слушали, как читают им дети. Проект реализовывался совместно с сотрудниками краевой детской библиотеки им. Н.Д. Наволочкина и с фондом им. Вали Зельдиной.

По мнению Евгении, программа «Библиодог» - универсальна. Чтобы читать книгу с собакой - много места не надо, хватит диванчика. Однако волонтеры решили расширить проект, включив разные активности, игры и даже спектакли.

- У нас занятия комплексные. Первая часть – это театр на столе, либо арт-, сказка- или игротерапия. Проводят эту часть сотрудники библиотеки. Потом дети минут 15-20 читают собакам. Мы пробовали разные варианты и пришли к тому, что рассаживаем детвору, даем одну книгу в нескольких экземплярах, ребята следят за текстом, читая по очереди. Затем они еще 15-20 минут играют с собаками по нашей программе. Или в тематические игры - в зависимости от автора. Например, играем в «Айболита», когда проходим Корнея Чуковского.

Кстати, «Айболит» - стандартная игра в канистерапии – одна из любимых у хабаровских собак. «Лекарства», которые дают четвероногим пациентам маленькие доктора – это любимые ими лакомства и водичка. Ради этого псы готовы терпеливо выносить и бинты на лапках, и другие медпроцедуры. Правда, некоторые животные тревожатся при виде белых халатов: от них решили отказаться, так же, как и от шприцов.

Читают собакам разные дети. В том числе и с задержкой речевого развития. И, как заметила Евгения, хватает трех-четырех занятий для того, чтобы начался заметный прогресс: снимаются психологические зажимы, появляется больше уверенности, лучше становится техника и качество чтения, дети учатся командной работе. Лучше всего ребята воспринимают сказки Андерсена, стихи Барто и того же Чуковского.

БОЛЬШИЕ НАДЕЖДЫ

Коронавирусные ограничения скорректировали первоначальные планы. Проект не прерывался, но переехал на новое место. Ныне живые уроки проходят в детской библиотеке им. Петра Комарова. Правда, почитать с библиодогами, сожалеет Евгения, пока не получится.

- Сейчас встречи проходят в формате «Уроков добра». Я рассказываю детям, как общаться с собаками, историю их одомашнивания, какие существуют породы, знакомлю с правилами поведения. Собаки показывают, что умеют – выполняют команды, танцуют. И, конечно, проходит общение с животными. А «Библиодог» - это немного другое, здесь другие задачи...

«Для собак, впрочем, как и для людей, выяснять отношения - это нормально. Но мой Бостон – пацифист, он не дрался никогда! И тянулся к людям».

Но надежды возобновить работу в библиоформате волонтеры не оставляют. Готовы работать и на выездах. Серьезная проблема – отсутствие транспорта, в котором можно перевозить собак, реквизит, костюмы. Есть проблемы с финансированием: ведь все изготавливается, отшивается, закупается за свой счет. Особенно не хватает пластиковых обручей, они для собак практически одноразовые, сетует Евгения. Мечтают волонтеры и о собственном помещении.

- Это решило бы массу проблем. Во-первых, была бы своя репетиционная база. Собак ведь нужно обучать. Во-вторых, нужна своя площадка не только для наших проектов, но и для организации детских праздников. Такой формат позволит нам содержать себя, - объясняет Фролова. - Еще интересная идея – сотрудничество с собачьими приютами. Мы готовы искать там питомцев, пригодных для канистерапии, обучать, помогать с содержанием. Возможно, участие в благотворительных проектах помогло бы такой собачке быстрей найти свою семью.

Анастасия Сайко
Фото из архива Евгении Фроловой

Найти группу хабаровских энтузиастов в соцсетях просто - надо набрать слова «Куролесье добра». Можно также позвонить со своими идеями и предложениями Евгении Фроловой - 8909-842-5681.

Китай остаётся в России?

«В рыночной экономике нет «друзей», есть «интересы»

Начатая Россией на Украине спецоперация взбудоражила весь мир, вынудив целый ряд стран ввести экономические санкции. На этот решительный шаг пошли не все. В частности, от него пока воздержались в Китае.

«Китайская экономика, представляет собой полностью самодостаточный механизм, – отмечает экономический аналитик Светлана Филиппова. – Поднебесная импортирует ряд ресурсов, таких как лес и уголь, но в случае прекращения этих поставок сможет компенсироваться за счет собственных. При этом объем и ассортимент экспортируемых товаров необычайно широк – от продуктов питания до высокоточных механизмов. Все это делает КНР крайне сильным игроком в мировом экономическом пространстве».

В лавке с китайскими специями и соусами всегда есть покупатели.
Фото автора.

МЕСТО НА РЫНКЕ

Слова эксперта подтверждает и статистика. Если заглянуть на сайт Федеральной таможенной службы России, то мы увидим, что Китай на первом месте в числе внешнеэкономических партнеров РФ. И несмотря на пандемию и особый пропускной режим, действующий между нашими странами, объем товарооборота за 2021 год вырос на 35%. Эти цифры озвучила китайская сторона на итоговой пресс-конференции главного таможенного управления 14 января в Пекине.

Но вернемся с небес на землю, а из прошлого в настоящее. Важность партнерских отношений между российским Дальним Востоком и КНР отмечают и на региональном уровне. Китайские фермеры арендуют в Приморье и Хабаровском крае сельхозугодия, урожай с которых поступает на полки магазинов и местных рынков. Рабочие из Поднебесной трудятся на производствах в Комсомольске-на-Амуре, Большом Камне и в других городах региона. Китайские торговцы на вещевых рынках до сих пор составляют конкуренцию масс-маркетам и электронным торговым площадкам. Не забудем и о китайской кухне, прочно вошедшей в местное меню, и о китайских поварах, чьими трудами это достигается.

«В свете финансовых ограничений, – комментирует Светлана Филиппова, – для КНР открываются отличные перспективы для продвижения на российском рынке в тех сегментах, которые ранее были заняты европейскими, американскими или японскими поставщиками. Это автомобили, оборудование, бытовая техника, различные узлы и агрегаты, фармакология и медуслуги. Вполне логично, что китайская сторона не поддержала политику экономических санкций».

Как отмечает хабаровский политолог Евгений Чадаев, отношения между КНР и РФ остаются вполне стабильными.

«Хотя политика Китая всегда весьма осторожна, можно считать, судя по последним высказываниям, что Китай находится на стороне России, – говорит эксперт. – Конечно, он остается при своем мнении, но в политсфере он достаточно определенно имеет вектор отношения к России больше, нежели к США. Вспомним и последние события на Тайване, которые тоже сыграли в пользу нашей страны. Что же до экономики, то здесь соседи – чистые прагматики. В рыночной экономике вообще нет понятия «друзья», есть понятие «интересы». Сейчас, особенно после снятия санитарно-эпидемиологических ограничений, Китай наш рынок терять не будет. И будет продвигать продукцию, которую мы потеряем от европейских производителей. Но ухудшения тренда нет, и экономически мы Китаю интересны».

Впрочем, чтобы проверить эти рассуждения аналитиков на практике, достаточно заглянуть на полки местных магазинов. Дефицита китайской продукции не ощущается. Фрукты и овощи, джинсы и кроссовки, средства от насекомых и занавески – все остается на своих местах. Да и сами продавцы не торопятся паковать чемоданы и покидать нашу страну.

РУГАЮТ, НО БЕРУТ

Центральный продовольственный рынок Хабаровска со времен «святых девяностых» стал надежным приютом для торговцев со всей Юго-Восточной Азии. Как и двадцать лет назад, здесь по-прежнему можно купить практически все – от зубочисток до газовой плиты. А вот встретить классического лоточника из 90-х в окружении полосатых сумок-«китаек», знающего по-русски несколько слов и заискивающе улыбающегося, уже не выйдет.

Те, кто не уехал в пандемию, давно ассимилировались, завели семьи, да и за прилавками сами стоят редко – нанимают местных продавцов. «У нашего директора три точки здесь, и еще четыре по городу», – рассказывает Вера. На ее прилавке – галантерея: нижнее белье, носки, текстиль – полотенца, покрывала, пижамы, домашняя одежда. «Цены держали до последнего на одном уровне. Носки мужские были по 30 рублей, а сейчас – по 50, а три пары – по 120. Колготки тоже на 20 рублей подняли. Берут. Ругают, но берут».

А вот Люнь Гуан, которую все здесь называют Люся. Ведь большинство выходцев из Юго-Восточной Азии выбирают для работы отечественные имена. «Люся» стоит за прилавком сама. Ее бизнес – продажа занавесок и тюля, которые она сама здесь же и кроит по размерам заказчика, и подшивает. Цена за работу – 300 рублей/метр плюс стоимость самой ткани.

«Сейчас больше стало заказов, – говорит предпринимательница. – У меня все красивое – ткани красивые, тюль красивый, берут сейчас хорошо. До вируса (пандемии. – **Прим. Ред.**) меньше брали, три-пять заказов в неделю. Сейчас много берут, хорошо».

Ткани Люся заказывает у родни в Суйфэньхэ, те отправляют через транспортную компанию. За товар платит юанями, а вот за доставку берут в долларах. «Последнюю посылку получила в январе, – рассказывает Люся. – Тогда платила в пересчете 600 рублей за килограмм веса. Сейчас, говорят, дороже стало – вырос доллар. Но у меня ткани много, надеюсь, хватит надолго еще».

СПЕЦИИ ДЛЯ КУХНИ

Китайские овощи на столе дальневосточника – дело привычное. Местная продукция не всем по карману: например, килограмм фермерского картофеля обойдется дороже 100 рублей, а кило картошки из Поднебесной – около 60. Система поставки продукции здесь давно отлажена, сбившиеся схемы скорректировала пандемия. Но есть несколько позиций, в которых местные предприниматели не смогли заменить наших соседей. Это сладости, специи и соусы – здесь «китайская монополия». Кстати, любопытный факт: в отличие от наших продавцов, гости из КНР безукоризненно соблюдают масочный режим.

Реальный рост к 2030 году экспорта несырьевых неэнергетических товаров не менее 70% по сравнению с показателем 2020 года – таков плановый показатель наццели «Достойный, эффективный труд и успешное предпринимательство».

Магазинчики национальных продуктов есть во многих торговых точках города. Их ассортимент у несведущего человека вызывает оторопь. Множество пакетов и пакетиков, бутылок и бутылочек с яркими этикетками и непонятным содержимым. Разобраться самому не просто, а куни (от китайского «куня» – девушка. – **Прим. Авт.**) в большинстве своем неплохо понимают по-русски, но плохо говорят. Так что в продуктовую лавку лучше брать с собой профессионала.

«Любая кухня с течением времени адаптируется под местный продукт и под вкус местного гостя, – рассказывает шеф-повар Дмитрий Синельников, специализирующейся на паназиатской кухне. – Китайская – не исключение. Основные ингредиенты без проблем можно купить в любом супермаркете, на любой базе. Но есть то, что делает блюдо особенным. В китайской кухне, как и в любой паназии, – это специи и соусы». За ними Дмитрий, как и десятки других поваров, приходит в лавочку национальных продуктов.

«Можно сделать идеально все, – объясняет он. – Но неправильно подобранные специи испортят все блюдо. А значит, испортят впечатление о заведении и даже о кухне в целом. Для профессионала это недопустимо. Здесь я бываю регулярно, ценник подрос процентов на 10 практически на все позиции. Это неприятно, но пока некритично».

...Большинство собеседников отмечают, что по сравнению с локдауном, ситуация не так и страшна: «Пережили чуму, переживем и спецоперацию», – заметила одна из торговок. Хорошо бы так...

Евгения Молотова

МЕЖДУ ТЕМ

ПРО БОЛЬШОЙ УССУРИЙСКИЙ СНОВА ВСПОМНИЛИ

Этой зимой, после затянувшейся паузы, о Большом Уссурийском вновь вспомнили – и на каком уровне! На острове планируется создание образцовой зоны международного сотрудничества России и Китая. Об этом говорили председатель КНР Си Цзиньпин и президент РФ Владимир Путин на встрече в начале февраля.

Как сообщали «ДВ-новости», остров хотят сделать экологически перспективным, при создании зоны главную роль будет играть защита окружающей среды. Большой Уссурийский станет «зеленым» туристическим островом с низким коэффициентом выбросов углерода. В развитие будут вкладывать «зеленые» технологии и электричество.

Также во время встречи стороны обсудили ведение переговоров по открытию наземного пункта пропуска на острове, трансграничную торговлю и обустройство инфраструктуры в приграничных регионах.

Чуть позже российская сторона подтвердила наличие планов по развитию Большого Уссурийского. Сначала полпред президента в ДФО, а затем и краевые власти напомнили о том, что Хабаровск, согласно поручению президента на ВЭФ-2021, вошел в число городов макрорегиона, где разработают мастер-планы масштабной реконструкции. Эта модернизация краевой столицы предполагает комплексное развитие города с пригородными территориями. В частности, в правительстве региона сообщили: в план могут войти такие проекты, как строительство межвузовского кампуса, единой набережной, а также развитие острова Большой Уссурийский.

Планируется еще до начала июля разработать «Концептуальный план модернизации города», который представят осенью в рамках ВЭФ-2022. Между тем, к 1 июля также в правительстве страны должен быть готов план мероприятий Концепции по развитию круизного судоходства. И на деловом форуме «Дальний Восток – зима открытий», состоявшемся на Камчатке в конце февраля, глава краевого министерства туризма Екатерина Пунтус заявила: Хабаровский край тоже включен в будущую концепцию как один из центров речного круизного судоходства.

Да, скажете вы, про строительство круизных лайнеров и обустройство инфраструктуры гостеприимства на Амуре мы слышим не одно десятилетие. Однако если эти давно проработанные планы все же начнут наконец реализовывать, то Большой Уссурийский, конечно, напрашивается в качестве опорной точки для таких круизов из Хабаровска до Шантарских островов. А обеспеченные китайские туристы видятся основным наполнением для таких маршрутов. Других вариантов на данный момент, к слову, и не просматривается...

Валерий Лапин

Дефицит, релокация и удар ПО

Останутся ли в крае и стране айтишники

После 24 февраля российские IT-специалисты столкнулись с массой проблем: закупить технику стало дорого и практически невозможно, среды программирования – заблокированы, а у клиентов дефицит денег. Что может убедить профессионалов остаться не только в стране, но и в регионе, обсуждали на круглом столе министерства цифрового развития Хабаровского края.

Представители ИТ-отрасли поделились своими тревогами и идеями с чиновниками. Фото автора

Далекому от IT-сферы человеку разобраться в том, почему великие «хакеры-программисты» жалуются на санкции, может быть сложно. Но хабаровские специалисты попытались описать масштаб проблемы доступно.

- Не все люди в курсе того, что происходит, - начал директор ООО WhiteSoft Анатолий Коровин - Большинство крупных российских IT-компаний, работавших на внешний рынок, ушли. JetBrains – пример недавних дней: закрыли все офисы разработки, отправили на улицу всех российских сотрудников, которые не переехали в Европу. Это огромная потеря для страны и пиара того, что у нас были продукты, которыми пользовалась вся планета.

Для понимания добавим: JetBrains - основной поставщик среды разработки программного обеспечения на всех популярных языках программирования не только в России, но и мире. Можно рассуждать о возможности работать на взломанных версиях и даже написать программу, используя «Блокнот», но скорость и качество работы при этом упадут в разы, а наши разработки с каждым днем будут все менее актуальны.

УТЕЧКА МОЗГОВ

Привел спикер и такую информацию: согласно данным соцопросов, IT-специалисты с начала спецоперации в четыре раза чаще задумываются о переезде заграницу.

- Примеров негативных сценариев очень много. Смущает тренд: у нас есть знакомые, занимающиеся HR-работой в Москве. Они за год 10 тысяч сотрудников находили крупным клиентам московским. Сейчас запрос меняется: на релокацию отсюда бизнеса туда, где бизнес в Европе. Сейчас выбирают не куда поехать, а откуда, - отмечает Анатолий Коровин. - Есть позитивные примеры, когда компании пытаются поддержать обстановку изнутри, в основном, денежно. Но «Яндекс» пошел навстречу сотрудникам, выделив дополнительную зарплату, но это точечные меры. Тем более, если я работал в «Яндексе» пять лет, то мой базис опционов сейчас сгорел. Эта поддержка хороша, но даже у них – недостаточна!

Руководитель хабаровской IT-компании также отметил, что край рискует потерять специалистов даже в случаях, когда они останутся в России.

- Февральские события – не самая большая проблема, коснувшаяся Дальнего Востока, - отмечает Анатолий Коровин. - У нас дефицит кадров был и до этого. И до этого была огромная миграция людей отсюда. Хочется, чтобы меры поддержки, которые мы сейчас обсуждаем, касались не только федералов. Меры поддержки, которые хороши для Москвы и Питера, но никак не касаются Дальнего Востока – люди отсюда продолжат мигрировать.

Его коллега - директор ООО «Фогстрим» Андрей Мерзляков добавил к списку проблем блокировку сервисов документооборота, которыми пользовались наши айтишники, отсутствие доступа к иностранным серверным мощностям (все программы, обработка данных и другие расчеты проводились преимущественно на них – Прим. Авт.) и запрет популярных соцсетей, в которых компании и фрилансеры искали клиентов.

2 марта президент РФ подписал указ №83 о поддержке специалистов IT-индустрии в новых условиях. Так, представителей отрасли не будут призывать в армию, предложат им льготную ипотеку, а компаниям – кредиты с пониженной ставкой в случае, если трудовой коллектив будет сохранен.

«ЭТО ЛЮДЕЙ УГНЕТАЕТ»

Список бед, свалившихся на голову отечественной IT-индустрии, дополнил и другой участник круглого стола - гендиректор ООО «ИнфоДев» Максим Терентьев. Выяснилось, что на YouTube, который власти грозятся вот-вот заблокировать, наши айтишники учились, слушали лекции, смотрели записи семинаров, делились опытом. Иностранные образовательные платформы также уже либо закрыли доступ для россиян, либо вот-вот будут заблокированы нашей стороной.

Помимо этого, Максим Терентьев указывает, что в стране практически нет собственного компьютерного «железа», а ввоз импортного сильно ограничен, а то и вовсе прекращен.

- В стране происходит резкое удорожание и дефицит техники. Банальная задача: приобрести рабочее место для приходящего сотрудника – ощутимый удар по деньгам и квест по поиску подходящего оборудования, - рассказывает Терентьев. - Удорожание и дефицит измерительного оборудования. Занимаясь разработкой микроэлектроники, мы понимаем, что купить новый осциллограф сейчас – сравни ипотеке! В 2021 году, напомню, произошел мировой полупроводниковый кризис. Сейчас он помножился на санкции. Разрабатывая какое-либо устройство, три месяца назад мы с проблемами, но могли достать нужные детали, то сейчас этого совсем не можем. Даже если перейдем на а-ля отечественные процессоры «Байкал». До 24 февраля он стоил четыре тысячи рублей, сейчас – 20 тысяч за штуку! При этом сроки поставки неизвестны, они даже не озвучиваются...

Из сказанного понятно: оставшимся в стране айтишникам предстоит работать в экстремальных условиях. Вдобавок ко всему, они отметили, что предложения о релокации в другую страну поступают одно за другим, с готовыми инструкциями для переезда.

- Что касается кадров. Зарплаты в момент стали абсолютно неконкурентными! Человек, зарабатывающий 500 долларов, стал чувствовать себя гораздо лучше человека, работающего в российской IT-компании за рубли. У сотрудников происходит падение морали, - пытается открыть глаза на ситуацию Максим Терентьев. - Колоссальное информационное воздействие! Не только от наших западных «партнеров», но и то, что делает наше государство и то, как эта информация подается – людей угнетает...

ЕСТЬ ИДЕИ?

За круглый стол программисты и разработчики пришли не для того, чтобы жаловаться. Они рассказали, какую работу ведут и как, на их взгляд, можно помочь отрасли.

Так, Максим Терентьев озвучил: если в будущем российская техника будет работать на отечественных процессорах, то у компаний должна появиться возможность тестировать их. Вдруг, вся работа пойдет прахом просто из-за нюансов, которые можно было учесть в самом начале работы?

Также он рассказал о потенциальных источниках знаний, которые сейчас специалистам недоступны.

- У некоторых наших корпораций есть собственные библиотеки с накопленной базой знаний. Например, такая есть у «Сбербанка». Но это закрытый корпоративный ресурс. Давайте, соберем хотя бы эти знания и дадим специалистам доступ к ним, - предложил Максим Терентьев.

Андрей Мерзляков, в свою очередь, вспомнил о том, что у хабаровских вузов есть необходимые специалистам мощности. В качестве временного решения можно договориться о предоставлении доступа к ним (например, к знаменитому суперкомпьютеру ТОГУ), а затем создавать мощности на своей территории.

Также он вступился за клиентов – предпринимателей, которые нуждаются в обновлении программного обеспечения или вынужденно «эвакуируются» на отечественное ПО. Денег на подобные манипуляции в кризисное время вряд ли у кого-то найдутся.

- Как помочь клиентам? Они столкнулись с теми же проблемами, что и мы. Их оборотных средств не хватит для закупки или модернизации программного обеспечения. Предлагаю пересмотреть субсидии. Там написано, что только если софт находится в реестре российского ПО, компании-клиенты могут получить субсидию при покупке. Но нашим клиентам нужны всегда очень индивидуальные решения, а реестр – камень преткновения. Не будем же мы каждую версию заново регистрировать! – возмущается Мерзляков. - Лучше снять это ограничение и выдавать льготные кредиты для разработки программного обеспечения местным предпринимателям!

Еще одну интересную идею добавил Анатолий Коровин.

- Важный пункт – создание экспортных пунктов там, где к нам еще дружественно относятся. Если мы можем экспортировать, это нужно делать! В одночасье зарплаты наших разработчиков стали неконкурентны с теми, кто получает зарплату в долларах. В Эмиратах открыть офис стоит около 20 тысяч долларов. Если можно это сделать в виде точки, через которую пройдет весь местный продукт – это нужно сделать, это будет выгодно.

Он также добавил, что рассчитывать на заказы бизнеса сейчас практически не приходится. Если и будут айтишники трудиться не покладая рук, то это должны быть масштабные госзаказы.

- Любую кризисную ситуацию нужно расценивать как возможность. Чтобы агрегировать людей на нашей территории, нужно что-то интересное, решающее насущные проблемы. Мы могли бы посотрудничать с правительством. Хотелось бы видеть движение со стороны государства, чтобы нам сказали, какие проблемы мы можем решить здесь. Бизнес будет там, где будут проекты, - уверен Коровин.

ЗАЩИТА ОТРАСЛИ

В Минцифры Хабаровского края напомнили, что 2 марта президент подписал указ №83 о поддержке специалистов IT-индустрии в новых условиях. Так, представителей IT-профессий не будут призывать в армию, предложат им льготную ипотеку, а компаниям – кредиты с пониженной ставкой в случае, если трудовой коллектив будет сохранен.

- Нужно понимать, что на следующий же день военкомат призывать не перестанет, нужны подзаконные акты. Все это по цепочке идет. Мы отправили соответствующее письмо в военкомат, они ждут приказ министра обороны с детализацией, кого и как освобождают среди сотрудников IT-компаний. Основной момент, на который мы сделали фокус, - айти-компании должны быть аккредитованы через «Госуслуги» от имени юрлица, - объяснял ситуацию еще до начала весеннего призыва министр цифрового развития края Алексей Гусев.

Готовились и другие меры поддержки отрасли. Например, предприятия планировали избавить до 2024 года от проверок и некоторых налогов (в частности, НДФЛ). Переход на российское ПО для компаний просубсидируют на 50%, а идеи наших специалистов возьмут в работу.

Но будет ли всего этого достаточно, останутся ли в регионе и стране айтишники?

Ольга Цыкарева

В рамках наццели «Цифровая трансформация» необходимо до 2030 года достичь выполнения ряда показателей, в частности, в четыре раза по сравнению с показателем 2019-го увеличить вложения в отечественные решения в сфере ИТ.

ПОНЕДЕЛЬНИК, 11 АПРЕЛЬ

ПЕРВЫЙ КАНАЛ

05.00 Доброе утро 12+
09.00 Новости
09.05 Доброе утро 12+
09.35 Жить здорово! 16+
10.20 Информационный канал 16+
16.00 Новости
16.20 Информационный канал 16+
19.00 Новости
19.15 Информационный канал 16+
21.00 Время
22.00 «НИКТО НЕ УЗНАЕТ» 16+
23.00 Большая игра 16+
00.00 Информационный канал 16+

РОССИЯ 1

05.00 Утро России 12+
09.00 Вести. Местное время
09.30 Утро России 12+
09.55 О самом главном 12+
11.00, **14.00** Вести
11.30 60 минут 12+
14.30 Вести. Местное время
14.55 Кто против? 12+
17.00 Вести
17.30 60 минут 12+
20.00 Вести
21.05 Вести. Местное время
21.20 Т/с «ЕЛИЗАВЕТА» 16+
22.20 Вечер с Владимиром Соловьёвым 12+
01.20 «ЗЕМСКИЙ ДОКТОР» 16+
02.55 «СЕМЕЙНЫЙ ДЕТЕКТИВ» 16+

НТВ

05.05 Т/с “ВОЗВРАЩЕНИЕ МУХТАРА” 16+
06.30 Утро. Самое лучшее 16+
08.00, **10.00**, **13.00**, **16.00**, **19.00**, **23.00** Сегодня
08.25, **10.35** Т/с “МОРСКИЕ ДЬЯВОЛЫ. СЕВЕРНЫЕ РУБЕЖИ” 16+
13.25 Чрезвычайное происшествие 16+
14.00 Место встречи 16+
16.45 За гранью 16+
17.50 ДНК 16+
20.00 Т/с “ЧИНГАЧГУК” 16+
22.00 “МОРСКИЕ ДЬЯВОЛЫ. ДАЛЬНИЕ РУБЕЖИ” 16+
23.30 Т/с “ПЁС” 16+
03.25 “ПОРОХ И ДРОБЬ” 16+

СТС

06.00 Ералаш 0+
06.05 М/с “Три кота” 0+
06.15 Уральские пельмени. Смехbook 16+
07.00 М/с “Том и Джерри” 0+
08.15 М/ф “Смывайся!” 6+
09.55 Х/ф “СТЕКЛО” 16+
12.25 Х/ф “ЛЮДИ ИКС. АПОКАЛИПСИС” 12+
15.20 “СЁСТРЫ” 12+
20.00 Х/ф “ГАРРИ ПОТТЕР И ОРДЕН ФЕНИКСА” 16+
22.40 “ХРОНИКИ НАРНИИ. ПОКОРИТЕЛЬ ЗАРИ” 12+
00.50 Кино в деталях 18+
01.45 “НЕИЗВЕСТНЫЙ” 16+
03.25 Т/с “ВОРОНИНЫ” 16+
05.00 6 кадров 16+

ЗВЕЗДА

05.05 “Открытый космос” 12+
07.00 Сегодня утром 12+
09.00, **13.00**, **18.00**, **22.15** Новости дня 16+
09.15 “ДЕЛО БЫЛО В ПЕНЬКОВЕ” 12+
11.15 “Неизвестная война” 16+
13.20 Не факт! 12+
14.10, **03.45** “КРАПЛЕНЫЙ” 16+
18.25 “Москва фронту” 16+
18.45 Специальный репортаж 16+
19.00 “Оружие непобедимых” 16+
19.45 Открытый эфир 12+
21.25 Д/с “Загадки века” 12+
22.30 Между тем 12+
22.55 Скрытые угрозы 16+
23.40 “12 апреля - Всемирный день авиации и космонавтики” 16+
00.30 “ЗАКОН & ПОРЯДОК. ОТДЕЛ ОПЕРАТИВНЫХ РАССЛЕДОВАНИЙ-4” 16+
03.00 “Одесса. Герои подземной крепости” 12+

ТВ ЦЕНТР

06.00 Настроение 12+
09.00 “ТЕСТ НА БЕРЕМЕННОСТЬ” 16+
11.00 Городское собрание 12+
11.30, **14.30**, **17.50**, **22.00**, **00.00** События 12+
11.50 “ПУАРО АГАТЫ КРИСТИ” 12+
13.40, **05.00** Мой герой 12+
14.50 Город новостей
15.10, **02.45** “АНАТОМИЯ УБИЙСТВА. НАСМЕШКА СУДЬБЫ.” 12+
16.55 90-е. Уроки пластики 16+
18.10, **00.30**, **05.45** Петровка, 38 16+
18.25 “Я ЗНАЮ ТВОИ СЕКРЕТЫ” 12+
22.40 Русский космос. Специальный репортаж 16+
23.10 Знак качества 16+
00.45 Удар властью 16+
01.25 “Инна Гулая и Геннадий Шпаликов. Любовь-убийство” 16+
02.05 Д/ф “Самые влиятельные женщины мира. Голда Меир” 12+
04.20 Д/ф “Любовь Соколова. Без грима” 12+

МАТЧ

06.45 После Футбола 12+
07.30, **10.05** Новости 0+
07.40, **13.05** Все на Матч! 12+
08.25 Гандбол. Кубок России. OLIMPBET “Финал четырёх”. Женщины. Финал 0+
10.10 Футбол. Чемпионат Германии. “Лейпциг” - “Хоффенхайм” 0+
12.00 Волейбол. Чемпионат России. “Суперлига Paribet”. Мужчины. “Зенит” - “Енисей” 0+
13.00, **16.00**, **19.30**, **22.00**, **04.35** Новости
16.05, **19.35** Специальный репортаж 12+
16.25 Профессиональный бокс 16+
16.55 Профессиональный бокс. 16+
17.30 Футбол. Тинькофф Российская Премьер-лига. Обзор тура 0+
18.30 Есть тема! 12+
19.55 Главная дорога 16+
21.00, **22.05** Т/с “АГЕНТ” 16+
23.55 Хоккей. КХЛ. Финал конференции “Восток”. “Металлург” - “Трактор” . Прямая трансляция 0+
02.15 Громко 12+
03.15 Смешанные единоборства. UFC. 16+
04.40 Футбол. Чемпионат Италии. “Болонья” - “Сампдория”. Прямая трансляция 0+

РОССИЯ К

06.30, **07.00**, **07.30**, **08.30**, **10.00**, **15.00**, **19.30**, **23.30** Новости культуры 12+
06.35 Пешком... 12+
07.05 Невский ковчег 12+
07.35 Д/ф “Вадим Шверубович. Честь имею” 12+
08.35, **21.15** Цвет времени 12+
08.50, **16.35** “И ЭТО ВСЁ О НЁМ” 12+
10.15 Наблюдатель 12+
11.10, **23.50** ХХ Век. 12+
12.25 Т/с “ПРЕДКИ НАШИХ ПРЕДКОВ. БАЛТИЙСКИЕ СЛАВЯНЕ. ТАЙНА ПРИЛЬВИЦКИХ ИДОЛОВ” 12+
13.10 Линия жизни 12+
14.05 Цвет времени 12+
14.15 Д/ф “Мгновения Ефима Копеляна” 12+
15.05 Новости. Подробно. Арт 12+
15.20 Агора. Ток-шоу с Михаилом Швыдким 12+
16.25 Цвет времени 12+
17.45, **01.00** Михаил Плетнёв на VI Международном конкурсе им. П.И. Чайковского. Запись 1978 г 12+
18.40 Иисус Христос. Жизнь и учение 12+
19.45 Главная роль 12+
20.05 Почерк эпохи 12+
20.30 Спокойной ночи, малыши! 12+
20.45 “20-й блок. Охота на зайцев” 12+
21.30 Сати. Нескучная классика... 12+
22.15 Т/с “СТРАЖА” 12+
23.00 “ДОВЕРЕННОЕ ЛИЦО ИСТОРИИ” 12+
02.00 Острова 12+
02.40 Цвет времени 12+

ОТР

06.00 Дом “Э” 12+
06.25, **11.45** Новости Совета Федерации 12+
06.40 Клуб главных редакторов 12+
07.20, **15.15** Календарь 12+
08.00 ОТРажение-1 16+
10.00, **13.00**, **15.00**, **19.00** Новости
10.10 БЕРЕГИСЬ АВТОМОБИЛЯ 12+
12.00, **13.20** ОТРажение-2 16+
15.50 Свет и тени 12+
16.20, **22.40**, **04.50** Прав!Да? 12+
17.00 “Горький привкус любви, или список фрау Шиндлер” 12+
18.00, **19.30**, **01.00** ОТРажение-З 16+
21.00 Х/ф “ПОМНИТЬ” 18+
23.20 За дело! 12+
00.05 Активная среда 12+
00.15 Д/ф “Петербург космический” 12+
03.20 Потомки 12+
03.50 Домашние животные 12+
04.20 Д/ф “Книжные аллеи. Адреса и строки” 16+
05.30 Легенды русского балета 12+

ДОМАШНИЙ

06.30 Предсказания. 2022 16+
06.40, **05.35** По делам несовершеннолетних 16+
08.45, **04.45** Давай разведёмся! 16+
09.45, **03.05** Тест на отцовство 16+
12.00, **00.55** Т/с “ПОНЯТЬ. ПРОСТИТЬ” 16+
13.05, **01.45** Т/с “ПОРЧА” 16+
13.35, **02.10** “ЗНАХАРКА” 12+
14.10, **02.40** ВЕРНУ ЛЮБИМОГО 16+
14.45 МОЯ ЛЮБИМАЯ МИШЕНЬ 12+
19.00 Х/ф “ЛЮБОВЬ МАТЕРИ” 16+
23.00 Х/ф “ДЫШИ СО МНОЙ. СЧАСТЬЕ ВЗАЙМЫ” 16+

ПЯТЫЙ КАНАЛ

05.00, **09.00**, **13.00**, **17.30**, **00.00** Известия
05.25 «ГЛУХАРЬ. ПРОДОЛЖЕНИЕ» 16+
09.30, **13.30** «ПОСРЕДНИК»
13.45 «МУЖСКИЕ КАНИКУЛЫ» 12+
18.00 «УСЛОВНЫЙ МЕНТ-3» 16+
19.45, **00.30** «СЛЕД»
23.10 Т/с «ВЕЛИКОЛЕПНАЯ ПЯТЁРКА-4» 16+
03.20 Т/с «ДЕТЕКТИВЫ» 16+

ВТОРНИК, 12 АПРЕЛЬ

ПЕРВЫЙ КАНАЛ

05.00 Доброе утро 12+
09.00, **16.00**, **19.00** Новости
09.05 Доброе утро 12+
09.35 Жить здорово! 16+
10.20 Информационный канал 16+
16.20 Информационный канал 16+
19.15 Информационный канал 16+
21.00 Время
22.00 «НИКТО НЕ УЗНАЕТ» 16+
23.00 Большая игра 16+
00.00 Байконур. Первый на планете Земля 12+
01.05 Информационный канал 16+

РОССИЯ 1

05.00 Утро России 12+
09.00 Вести. Местное время
09.30 Утро России 12+
09.55 О самом главном 12+
11.00, **14.00**, **17.00**, **20.00** Вести
11.30 60 минут 12+
14.30 Вести. Местное время
14.55 Кто против? 12+
17.30 60 минут 12+
21.05 Вести. Местное время
21.20 Т/с «ЕЛИЗАВЕТА» 16+
22.20 Вечер с Владимиром Соловьёвым 12+
01.00 «ЗЕМСКИЙ ДОКТОР» 16+
02.45 «СЕМЕЙНЫЙ ДЕТЕКТИВ» 16+

НТВ

05.00 Т/с “ВОЗВРАЩЕНИЕ МУХТАРА” 16+
06.30 Утро. Самое лучшее 16+
08.00, **10.00**, **13.00**, **16.00**, **19.00**, **23.00** Сегодня
08.25, **10.35** “МОРСКИЕ ДЬЯВОЛЫ. СЕВЕРНЫЕ РУБЕЖИ” 16+
13.25 Чрезвычайное происшествие 16+
14.00 Место встречи 16+
16.45 За гранью 16+
17.50 ДНК 16+
20.00 Т/с “ЧИНГАЧГУК” 16+
22.00 “МОРСКИЕ ДЬЯВОЛЫ. ДАЛЬНИЕ РУБЕЖИ” 16+
23.30 Т/с “ПЁС” 16+
03.25 “ПОРОХ И ДРОБЬ” 16+

СТС

06.00 Ералаш 0+
06.05 М/с “Три кота” 0+
06.15 Уральские пельмени. Смехbook 16+
07.00 М/с “Том и Джерри” 0+
10.40 “КОШКИ ПРОТИВ СОБАК” 0+
12.20 Форт Боярд. Возвращение 16+
14.15 Х/ф “РОДКОМ” 16+
18.30 “СЁСТРЫ” 12+
20.00 Х/ф “ГАРРИ ПОТТЕР И ПРИНЦ-ПОЛУКРОВКА” 12+
23.00 Х/ф “ДОМ СТРАННЫХ ДЕТЕЙ МИСС ПЕРЕГРИН” 16+
01.25 “ЛЮСИ В НЕБЕСАХ” 18+
03.20 Т/с “ВОРОНИНЫ” 16+
05.15 6 кадров 16+

ЗВЕЗДА

05.20, **14.10**, **03.45** КРАПЛЕНЫЙ 16+
07.00 Сегодня утром 12+
09.00, **13.00**, **18.00**, **22.15** Новости дня 16+
09.25, **18.45** Специальный репортаж 16+
09.40 “ТРИ ТОПОЛЯ НА ПЛЮЩИХЕ” 12+
11.20, **19.45** Открытый эфир 12+
13.20 Не факт! 12+
18.25 Д/с “Москва фронту” 16+
19.00 “Оружие непобедимых” 16+
21.25 Улика из прошлого 16+
22.30 Между тем 12+
22.55 Легенды армии 12+
23.40 “Гагарин. Жизнь в хронике ТАСС” 16+
00.45 “ЗАКОН & ПОРЯДОК. ОТДЕЛ ОПЕРАТИВНЫХ РАССЛЕДОВАНИЙ-4” 16+
03.10 Д/с “Хроника Победы” 16+

ТВ ЦЕНТР

06.00 Настроение 12+
08.40 Доктор И... 16+
09.10 Т/с “ТЕСТ НА БЕРЕМЕННОСТЬ” 16+
11.05, **18.10**, **00.30**, **05.40** Петровка, 38 16+
11.30, **14.30**, **17.50**, **22.00**, **00.00** События 12+
11.50 “ПУАРО АГАТЫ КРИСТИ” 12+
13.40, **05.00** Мой герой 12+
14.50 Город новостей
15.15 “АНАТОМИЯ УБИЙСТВА. УЖИН НА ШЕСТЕРЫХ” 12+
17.00 90-е. Выпить и закусить 16+
18.30 “Я ЗНАЮ ТВОИ СЕКРЕТЫ-2” 12+
22.40 Закон и порядок 16+
23.10 “Назад в СССР. Космическая мечта” 12+
00.45 Приговор 16+
01.30 Прощание 16+
02.10 Д/ф “Женщины, мечтавшие о власти. Лени Рифеншталь” 12+
02.45 Х/ф “АНАТОМИЯ УБИЙСТВА. УЖИН НА ШЕСТЕРЫХ.” 12+
04.20 Д/ф “Алексей Жарков. Эффект бабочки” 12+

МАТЧ

06.45, **13.05**, **01.05**, **04.15** Все на Матч! 12+
07.30 Тотальный Футбол 12+
08.00 Х/ф “РОЖДЁННЫЙ ЗАЩИЩАТЬ” 16+
09.40, **18.30** Есть тема! 12+
10.00 Новости 0+
10.05, **19.35** Специальный репортаж 12+
10.25 Наши иностранцы 12+
10.55 Д/ф “Золотой дубль” 12+
12.05 Громко 12+
13.00, **16.00**, **19.30**, **22.00**, **01.00** Новости
16.05 Х/ф “ПРОКЛЯТЫЙ ЮНАЙТЕД” 16+
18.00 ЕвроФутбол. Обзор 0+
19.55 Главная дорога 16+
21.00, **22.05** Т/с “АГЕНТ” 16+
00.00 Футбол. Тинькофф Российская Премьер-лига. Обзор тура 0+
01.30 Хоккей. КХЛ. Финал конференции “Запад”. ЦСКА - СКА (Санкт-Петербург). Прямая трансляция 0+
04.45 Футбол. Лига чемпионов. 1/4 финала. “Реал” (Мадрид, Испания) - “Челси” (Англия). Прямая трансляция 0+

РОССИЯ К

06.30, **07.00**, **07.30**, **08.20**, **10.00**, **15.00**, **19.30**, **23.30** Новости культуры 12+
06.35 Пешком... 12+
07.05 Русский стиль. Купечество 12+
07.35, **18.40** Иисус Христос. Жизнь и учение 12+
08.25 Легенды мирового кино 12+
08.50, **16.35** “И ЭТО ВСЁ О НЁМ” 12+
10.15 Наблюдатель 12+
11.10, **23.50** Д/ф “Считаю себя ленинградцем” 12+
12.00 Д/ф “Крым. Мыс Плака” 12+
12.30 “ПРЕДКИ НАШИХ ПРЕДКОВ. ПУТЬ ИЗ ВАРЯГ В ГРЕКИ. БЫЛЬ И НЕБЫЛЬ” 12+
13.15 “ПЕРВЫЕ В МИРЕ. КОСМИЧЕСКИЕ СКОРОСТИ ШТЕРНФЕЛЬДА” 12+
13.30 Игра в бисер 12+
14.10, **01.50** “Верхняя точка” 12+
15.05 Новости. Подробно. Книги 12+
15.20 Эрмитаж 12+
15.50 Сати. Нескучная классика... 12+
17.45, **01.05** Михаил Плетнёв и Российский национальный оркестр. Запись 1992 г 12+
18.30 Цвет времени 12+
19.45 Главная роль 12+
20.05 Почерк эпохи с Кириллом Кяро. Федор Достоевский. Казнь 12+
20.30 Спокойной ночи, малыши! 12+
20.45 “Орбитальный бастион” 12+
21.30 Белая студия 12+
22.15 Т/с “СТРАЖА” 12+
23.00 Т/с “ДОВЕРЕННОЕ ЛИЦО ИСТОРИИ” 12+
00.35 “Испания. Теруэль” 12+
02.35 Цвет времени 12+

СРЕДА, 13 АПРЕЛЬ

ПЕРВЫЙ КАНАЛ

05.00 Доброе утро 12+
09.00 Новости
09.05 Доброе утро 12+
09.35 Жить здорово! 16+
10.20 Информационный канал 16+
16.00 Новости
16.20 Информационный канал 16+
19.00 Новости
19.15 Информационный канал 16+
21.00 Время
22.00 «НИКТО НЕ УЗНАЕТ» 16+
23.00 Большая игра 16+
00.00 Информационный канал 16+

РОССИЯ 1

05.00 Утро России 12+
09.00 Вести. Местное время
09.30 Утро России 12+
09.55 О самом главном 12+
11.00, **14.00**, **17.00** Вести
11.30 60 минут 12+
14.30 Вести. Местное время
14.55 Кто против? 12+
17.30 60 минут 12+
20.00 Вести
21.05 Вести. Местное время
21.20 Т/с «ЕЛИЗАВЕТА» 16+
22.20 Вечер с Владимиром Соловьёвым 12+
01.00 «ЗЕМСКИЙ ДОКТОР» 16+
02.45 Т/с «СЕМЕЙНЫЙ ДЕТЕКТИВ» 16+

НТВ

04.55 Т/с “ВОЗВРАЩЕНИЕ МУХТАРА” 16+
06.30 Утро. Самое лучшее 16+
08.00, **10.00**, **13.00**, **16.00**, **19.00**, **23.00** Сегодня
08.25, **10.35** “МОРСКИЕ ДЬЯВОЛЫ. РУБЕЖИ РОДИНЫ” 16+
13.25 Чрезвычайное происшествие 16+
14.00 Место встречи 16+
16.45 За гранью 16+
17.50 ДНК 16+
20.00 Т/с “ЧИНГАЧГУК” 16+
22.00 “МОРСКИЕ ДЬЯВОЛЫ. ДАЛЬНИЕ РУБЕЖИ” 16+
23.30 Т/с “ПЁС” 16+
03.30 “ПОРОХ И ДРОБЬ” 16+

СТС

06.00 Ералаш 0+
06.05 М/с “Том и Джерри” 0+
10.15 Х/ф “ХРОНИКИ СПАЙДЕРВИКА” 12+
12.05 Форт Боярд. Возвращение 16+
14.15 Х/ф “РОДКОМ” 16+
18.30 “СЁСТРЫ” 12+
20.00 “ГАРРИ ПОТТЕР И ДАРЫ СМЕРТИ. ЧАСТЬ 1” 16+
22.45 Х/ф “ДАМБО” 6+
00.55 “НЕИЗВЕСТНЫЙ” 16+
02.45 Т/с “ВОРОНИНЫ” 16+
05.05 6 кадров 16+

ЗВЕЗДА

05.15, **14.10**, **03.45** Т/с “КРАПЛЕНЫЙ” 16+
07.00 Сегодня утром 12+
09.00, **13.00**, **18.00**, **22.15** Новости дня 16+
09.15 Х/ф “ЧУЖАЯ РОДНЯ” 12+
11.20, **19.45** Открытый эфир 12+
13.20 Не факт! 12+
18.25, **03.10** Москва фронту 16+
18.45 Специальный репортаж 16+
19.00 “Оружие непобедимых” 16+
21.25 Т/с “СЕКРЕТНЫЕ МАТЕРИАЛЫ” 16+
22.30 Между тем 12+
22.55 Главный день 16+
23.40 Т/с “ЗАКОН & ПОРЯДОК. ОТДЕЛ ОПЕРАТИВНЫХ РАССЛЕДОВАНИЙ-4” 16+
02.15 Х/ф “ОБНАЖЕННАЯ НАТУРА” 12+
03.30 Д/с “Оружие Победы” 16+

ТВ ЦЕНТР

06.00 Настроение 12+
08.35 Доктор И... 16+
09.05 Т/с “ТЕСТ НА БЕРЕМЕННОСТЬ” 16+
11.05, **18.10**, **00.30** Петровка, 38 16+
11.30, **14.30**, **17.50**, **22.00**, **00.00** События 12+
11.50 “ПУАРО АГАТЫ КРИСТИ” 12+
13.35, **05.15** Мой герой. Светлана Мастеркова 12+
14.50 Город новостей
15.10, **02.50** “АНАТОМИЯ УБИЙСТВА. СМЕРТЬ НА ЗЕЛЁНОМ ОСТРОВЕ” 12+
16.55 90-е. Звёздное достоинство 16+
18.30 Х/ф “Я ЗНАЮ ТВОИ СЕКРЕТЫ. ХАМЕЛЕОН” 12+
22.40 Хватит слухов! 16+
23.10 Приговор 16+
00.45 90-е. Вашингтонский обком 16+
01.30 Знак качества 16+
02.10 Д/ф “Два председателя. Остановка на пути в Кремль” 12+
04.20 Юмористический концерт 16+

МАТЧ

07.00, **13.05**, **23.05**, **02.15**, **04.25** Все на Матч! 12+
07.45 Футбол. Лига чемпионов. 1/4 финала. “Бавария” - “Вильярреал” 0+
09.40, **18.30** Есть тема! 12+
10.00 Новости 0+
10.05, **19.35** Специальный репортаж 12+
10.25 Футбол. Кубок Либертадорес. “Фламенго” - “Тальерес”. Прямая трансляция 0+
12.30 Правила игры 12+
13.00, **16.00**, **19.30**, **22.00** Новости
16.05 Х/ф “АНДЕРДОГ” 16+
18.00 Футбол. Лига чемпионов. Обзор 0+
19.55 Главная дорога 16+
21.00, **22.05** “ПРОКЛЯТЫЙ ЮНАЙТЕД” 16+
23.55 Хоккей. КХЛ. Финал конференции “Восток”. “Трактор” (Челябинск) - “Металлург” (Магнитогорск). Прямая трансляция 0+
02.25 Баскетбол. Единая лига ВТБ. “Зенит” - “Цмоки-Минск”. Прямая трансляция 0+
04.45 Футбол. Лига чемпионов. 1/4 финала. “Атлетико” - “Манчестер Сити”. Прямая трансляция 0+

РОССИЯ К

06.30, **07.00**, **07.30**, **08.20**, **10.00**, **15.00**, **19.30**, **23.30** Новости культуры 12+
06.35 Пешком... 12+
07.05 Русский стиль 12+
07.35, **18.40** Иисус Христос. Жизнь и учение 12+
08.25 Легенды мирового кино 12+
08.50, **16.35** “И ЭТО ВСЁ О НЁМ” 12+
10.15 Наблюдатель 12+
11.10, **23.50** Д/ф “Арам Хачатурян” 12+
12.10 “ЗАБЫТОЕ РЕМЕСЛО” 12+
12.30 Т/с “ПРЕДКИ НАШИХ ПРЕДКОВ. РУССКИЙ КАГАНАТ. ГОСУДАРСТВО-ПРИЗРАК” 12+
13.15 Т/с “ПЕРВЫЕ В МИРЕ. ЛУНОХОД БАБАКИНА” 12+
13.30 Искусственный отбор 12+
14.15 Острова 12+
15.05 Новости. Подробно. Кино 12+
15.20 Пьер Паоло Пазолини “Евангелие от Матфея” 12+
15.50 Белая студия 12+
17.45, **00.50** Михаил Плетнёв. Концерт в Большом зале Московской консерватории. Запись 1987 г. 12+
18.25 Т/с “ЗАБЫТОЕ РЕМЕСЛО. СТАРЬЕВЩИК” 12+
19.45 Главная роль 12+
20.05 Почерк эпохи с Кириллом Кяро. Сергей Эйзенштейн. Секреты мастера 12+
20.30 Спокойной ночи, малыши! 12+
20.45 Абсолютный слух 12+
21.30 Власть факта 12+
22.15 Т/с “СТРАЖА” 12+
23.00 Т/с “ДОВЕРЕННОЕ ЛИЦО ИСТОРИИ” 12+
01.30 Больше, чем любовь 12+
02.10 Д/ф “Верея. Возвращение к себе” 12+

ОТР

06.00, **23.25** Активная среда 12+
06.25 Специальный проект 12+
06.40 Воскресная Прав!Да? 12+
07.20, **15.15** Календарь 12+
08.00 ОТРажение-1 16+
10.00, **13.00**, **15.00**, **19.00** Новости
10.10 Х/ф “ПОМНИТЬ” 18+
11.45, **17.40** Большая страна 12+
12.00, **13.20** ОТРажение-2 16+
15.50 Финансовая грамотность 12+
16.20, **22.40**, **04.50** Прав!Да? 12+
17.00, **00.15** Д/ф “Петербург космический” 12+
18.00, **19.30**, **01.00** ОТРажение-З 16+
21.00 Х/ф “ТАБОР УХОДИТ В НЕБО” 12+
23.50, **03.20** Потомки 12+
03.50 Домашние животные 12+
04.20 Д/ф “Книжные аллеи. Адреса и строки” 16+
05.30 Д/ф “Легенды русского балета” 12+

ДОМАШНИЙ

06.30, **05.20** По делам несовершеннолетних 16+
09.00 Давай разведёмся! 16+
10.00, **03.40** Тест на отцовство 16+
12.15, **01.30** “ПОНЯТЬ. ПРОСТИТЬ” 16+
13.20, **02.20** “ПОРЧА” 16+
13.50, **02.45** “ЗНАХАРКА” 12+
14.25, **03.15** “ВЕРНУ ЛЮБИМОГО” 16+
15.00 “ЛЮБОВЬ МАТЕРИ” 16+
19.00 Х/ф “ЧУЖОЙ ГРЕХ” 16+
22.50 Х/ф “ДЫШИ СО МНОЙ. СЧАСТЬЕ ВЗАЙМЫ” 16+

ПЯТЫЙ КАНАЛ

05.00, **09.00**, **13.00**, **17.30**, **00.00** Известия
05.25 «ВОЕННАЯ РАЗВЕДКА. СЕВЕРНЫЙ ФРОНТ»
07.55, **09.30**, **13.30** «ВОЕННАЯ РАЗВЕДКА. ПЕРВЫЙ УДАР» 12+
18.00 «УСЛОВНЫЙ МЕНТ-3» 16+
19.45, **00.30** «СЛЕД»
23.10 «ВЕЛИКОЛЕПНАЯ ПЯТЁРКА-4» 16+
03.20 Т/с «ДЕТЕКТИВЫ» 16+

ЧЕТВЕРГ, 14 АПРЕЛЬ

ПЕРВЫЙ КАНАЛ

05.00 Доброе утро 12+
09.00 Новости
09.05 Доброе утро 12+
09.35 Жить здорово! 16+
10.20, **16.20** Информационный канал 16+
16.00, **19.00** Новости
19.15 Информационный канал 16+
21.00 Время
22.00 «НИКТО НЕ УЗНАЕТ» 16+
23.00 Большая игра 16+
00.00 К 85-летию со дня рождения Анатолия Лысенко. На ночь глядя 16+
00.50 Информационный канал 16+

РОССИЯ 1

05.00 Утро России 12+
09.00 Вести. Местное время
09.30 Утро России 12+
09.55 О самом главном 12+
11.00, **14.00**, **17.00** Вести
11.30 60 минут 12+
14.30 Вести. Местное время
14.55 Кто против? 12+
17.30 60 минут 12+
20.00 Вести
21.05 Вести. Местное время
21.20 Т/с «ЕЛИЗАВЕТА» 16+
22.20 Вечер с Владимиром Соловьёвым 12+
01.00 «ЗЕМСКИЙ ДОКТОР» 16+
02.45 Т/с «СЕМЕЙНЫЙ ДЕТЕКТИВ» 16+

НТВ

04.55 “ВОЗВРАЩЕНИЕ МУХТАРА” 16+
06.30 Утро. Самое лучшее 16+
08.00, **10.00**, **13.00**, **16.00**, **19.00**, **23.00** Сегодня
08.25, **10.35** “МОРСКИЕ ДЬЯВОЛЫ. РУБЕЖИ РОДИНЫ” 16+
13.25 Чрезвычайное происшествие 16+
14.00 Место встречи 16+
16.45 За гранью 16+
17.50 ДНК 16+
20.00 Т/с “ЧИНГАЧГУК” 16+
22.00 “МОРСКИЕ ДЬЯВОЛЫ. ДАЛЬНИЕ РУБЕЖИ” 16+
23.30 ЧП. Расследование 16+
00.05 Поздняков 16+
00.20 Мы и наука. Наука и мы 12+
01.10 Т/с “ПЁС” 16+
03.00 Их нравы 0+
03.25 “ПОРОХ И ДРОБЬ” 16+

СТС

06.00 Ералаш 0+
06.05 М/с “Три кота” 0+
06.15 Уральские пельмени. Смехbook 16+
07.00 М/с “Том и Джерри” 0+
10.05 Х/ф “ДАМБО” 6+
12.20 Форт Боярд. Возвращение 16+
14.15 Х/ф “РОДКОМ” 16+
18.30 Т/с “СЁСТРЫ” 12+
20.00 “ГАРРИ ПОТТЕР И ДАРЫ СМЕРТИ. ЧАСТЬ 2” 16+
22.25 “ПИТ И ЕГО ДРАКОН” 6+
00.20 “КОЛЬЦО ДРАКОНА” 12+
01.55 “ЛЮСИ В НЕБЕСАХ” 18+
03.50 Т/с “ВОРОНИНЫ” 16+
05.25 6 кадров 16+

ЗВЕЗДА

05.20, **14.10**, **04.15** Т/с “КРАПЛЕНЫЙ” 16+
07.00 Сегодня утром 12+
09.00, **13.00**, **18.00**, **22.15** Новости дня 16+
09.20, **18.45** Специальный репортаж 16+
09.40 “СТРЕЛЫ РОБИН ГУДА” 12+
11.20, **19.45** Открытый эфир 12+
13.20 Не факт! 12+
18.25 Д/с “Москва фронту” 16+
19.00 “Оружие непобедимых” 16+
21.25 Код доступа 12+
22.30 Между тем 12+
22.55 Легенды телевидения 12+
23.40 Т/с “ЗАКОН & ПОРЯДОК. ОТДЕЛ ОПЕРАТИВНЫХ РАССЛЕДОВАНИЙ-4” 16+
02.15 Х/ф “ОБНАЖЕННАЯ НАТУРА” 12+
03.10 Д/с “Из всех орудий” 16+
03.50 Д/с “Хроника Победы” 16+

ТВ ЦЕНТР

06.00 Настроение 12+
08.40 Доктор И... 16+
09.10 ТЕСТ НА БЕРЕМЕННОСТЬ 16+
11.05, **18.10**, **00.30** Петровка, 38 16+
11.30, **14.30**, **17.50**, **22.00**, **00.00** События 12+
11.50 “ПУАРО АГАТЫ КРИСТИ” 12+
13.35, **05.10** Мой герой 12+
14.50 Город новостей
15.10, **02.50** “АНАТОМИЯ УБИЙСТВА. СМЕРТЬ НА ЗЕЛЁНОМ ОСТРОВЕ” 12+
16.55 90-е. Звёзды из “ящика” 16+
18.30 Х/ф “Я ЗНАЮ ТВОИ СЕКРЕТЫ. РИМСКИЙ ПАЛАЧ” 12+
22.40 10 самых... Роль или жизнь? 16+
23.10 Д/ф “Аркадий Арканов. Женщины Синей Бороды” 16+
00.45 “Удар властью. Трое самоубийц” 16+
01.25 “Список Берии. Железная хватка наркома” 12+
02.05 “Брежнев. Охотничья дипломатия” 12+
04.20 Юмористический концерт 16+

МАТЧ

07.00, **13.05**, **01.05** Все на Матч! 12+
07.45 Футбол. Лига чемпионов. 1/4 финала. “Ливерпуль” (Англия) - “Бенфика” (Португалия) 0+
09.40, **18.30** Есть тема! 12+
09.55 Футбол. Кубок Либертадорес. “Коринтианс” - “Депортиво Кали”. Прямая трансляция 0+
12.00 Голевая неделя 0+
12.30 Человек из Футбола 12+
13.00, **16.00**, **19.30**, **22.00**, **01.00** Новости
16.05 Х/ф “КРОВЬ И КОСТЬ” 16+
18.00, **02.00** Футбол. Лига чемпионов. Обзор 0+
19.35 Специальный репортаж 12+
19.55 Главная дорога 16+
21.00, **22.05** Х/ф “АНДЕРДОГ” 16+
23.00 Х/ф “ВЗАПЕРТИ” 16+
02.30 Футбол. Лига Европы. 1/4 финала. “Аталанта” (Италия) - “Лейпциг” (Германия). Прямая трансляция 0+
04.45 Футбол. Лига Европы. 1/4 финала. “Барселона” (Испания) - “Айнтрахт” (Франкфурт, Германия). Прямая трансляция 0+

РОССИЯ К

06.30, **07.00**, **07.30**, **08.20**, **10.00**, **15.00**, **19.30**, **23.30** Новости культуры 12+
06.35 Пешком... 12+
07.05 Русский стиль 12+
07.35, **18.40** Иисус Христос. Жизнь и учение 12+
08.25 Легенды мирового кино 12+
08.55 Т/с “ПЕРВЫЕ В МИРЕ. ЛУНОХОД БАБАКИНА” 12+
09.15 “ЦВЕТ БЕЛОГО СНЕГА” 12+
10.15 Наблюдатель 12+
11.10, **23.50** ХХ Век 12+
12.15 “ЗАБЫТОЕ РЕМЕСЛО” 12+
12.30 “ПРЕДКИ НАШИХ ПРЕДКОВ. ДРЕВНЯЯ РУСЬ И ВИЗАНТИЯ. БОРЬБА ЗА ЧЕРНОЕ МОРЕ” 12+
13.15 “ПЕРВЫЕ В МИРЕ. БУРАН ЛОЗИНО - ЛОЗИНСКОГО” 12+
13.30 Абсолютный слух 12+
14.15 Больше, чем любовь 12+
15.05 Новости. Подробно. Театр 12+
15.20 Моя любовь - Россия! 12+
15.45 2 Верник 2 12+
16.35 Цвет времени 12+
16.50 65 лет Михаилу Плетнёву. Документальный фильм 12+
17.40, **00.50** Михаил Плетнёв и Российский национальный оркестр. Р.Вагнер и Р. Штраус. Запись 1993 г 12+
19.45 Главная роль 12+
20.05 Почерк эпохи 12+
20.30 Спокойной ночи, малыши! 12+
20.45 “Москва слезам не верит” - большая лотерея” 12+
21.30 Энигма. 12+
**22

реклама 2956

БИЗНЕС МОЗАИКА
АО «Бизнес Мозаика»
РТО 000480
ОГРН 1022700917062

г.Хабаровск, ул.Ленинградская, 56-б, тел.: (4212) 38-39-50, 310-226, 8-914-772-53-90
г.Комсомольск-на-Амуре, пр.Ленина, 58, тел.: (4217) 53-20-33, 8-914-400-51-49
E-mail: biznes@mozaika.kht.ru www.biznes-mozaika.ru

ТУРЫ ДЛЯ ПЕНСИОНЕРОВ с учетом субсидированных авиабилетов

!!! Указанные цены действительны при бронирование тура до 15 апреля!!!

ТУР	ДАТА	ЦЕНА ПОЛНАЯ	КЕШБЭК*	ЦЕНА
БЕЛОРУССИЯ, санаторий «Криница»	21 апреля – 4 мая			58950
САНКТ-ПЕТЕРБУРГ, 12 дней Тур без экскурсий Тур с экскурсиями (Обзорная по СПБ с теплоходной прогулкой по рекам и каналам, Эрмитаж, Петергоф, Царское село)	16-27 мая	От 52600 От 61700	10 520 12 340	От 42080 От 49360
ВЛАДИВОСТОК, экскурсии 3 дня + отдых на море **ЛИВАДИЯ** (б/о «Радуга») 8 дней	4-15 августа			От 37000 + жд билет
АНАПА	7-17 сентября			От 52800
АНАПА – АДЫГЕЯ (3 дня) **– АНАПА**	7-17 сентября			От 63000
Москва + КАЗАНЬ, 4 дня + **КРЫМ** (Судак, 7 дней)	1-13 сентября			От 63850
ЗОЛОТОЕ КОЛЬЦО, 3 дня + **КРЫМ** (Алушта, 9 дней)	6-20 сентября			От 62800
КРЫМ (Алушта, 14 дней)	15-28 сентября			От 41800
СОЧИ, санаторий «Знание»	2-14 октября	63800	12760	51040
КИСЛОВОДСК	15-27 октября	49800	9960	39840

Количество авиабилетов по льготным ценам ограничено!!!

*Программа туристического кешбэка возобновляется с 15.03 по 01.05.2022 (период для бронирования и оплаты). Продолжительность путешествия – от 2 ночей без ограничения по цене. Период путешествия – с 15.03. по 01.07.2022 г. В программе участвуют все классифицированные отели/санатории РФ. По программе можно купить проживание, тур с перелётом или экскурсию. Оплата должна осуществляться картой МИР, зарегистрированной в программе лояльности. Размер кешбэка – 20 % от стоимости, но не более 20 000 руб.

ТУРЫ в Приморье!
НА АВТОБУСЕ, ПОЕЗДЕ, СВОЁМ АВТО
б/о "Альбатрос", « Спартанец","Мечта", "Восток", "Ай Си", и другие
Все туры по России:
Сочи, Крым, Золотое кольцо!
Отдых, оздоровление, экскурсии.
Хабаровск,
Дежнева 18А,128
(4212)63-28-69,
8-962-503-28-69,
8-914-219-81-21
сайт http://tedjas.ru/
ООО «Теджас», Дежнева 18А,423 ОГРН 1092724002722
реклама 661

ООО «Курорт-Тур Хабаровск»
Лечение и отдых
В САНАТОРИЯХ
за 10 дней (цена в рублях):
Кульдур .....от 22 000
Шмаковка.....от 21 000
Строитель.... от 23 000
Белокуриха..от 50 000
Тумнин.....от 33 000
МЦ Океан....от 31 000
Амурский залив..... от 16 000
Сочи, Анапа, Геленджик, Крым.....от 16 000
Железнодорожные и авиа билеты.
Цены действительны до 01.05.2022 г.
Хабаровск, ул. Гамарника, 72, оф.104
(4212) 30-34-70, 32-93-16
Курорт-Тур Хабаровск
www.khabkurort.ru
ИМЕЮТСЯ ПРОТИВОПОКАЗАНИЯ. ПРОКОНСУЛЬТИРУЙТЕСЬ У СПЕЦИАЛИСТА
РЕКЛАМА 1247

Путешествуй по России с кешбэком 20%*
Внимание! с 15.03 по 30.06.22 - Отправьтесь в путешествие или круиз
с 15.03 по 30.04.22 - Оформить тур

АПРЕЛЬ
ГРАНД ТУР (19 дней) с 11 по 29 апреля - Санкт-Петербург, Карелия, Белоруссия от 50 800 руб.
Беларусь с 17.04 по 29.04 от 43 000 + а/б

МАЙ
Кешбэк* Владивосток с 30 апреля по 4 мая, с 7 по 11 мая от 11 900 + ж/б
Биробиджан «Маленький Израиль» с 7 по 8 мая 7 500 руб. Тур выходного дня

ИЮНЬ
Кешбэк* Владивосток (тур выходного дня)

ИЮЛЬ
Владивосток (туры выходного дня)

АВГУСТ
Сочи с 13 по 25 августа Пансионат «Солнышко» Геленджик с 27 августа по 9 сентября. Санаторий «Русь»

СЕНТЯБРЬ
с 10 по 25 сентября - Казань (экскурсии) + Крым (Гурзуф)
с 10 по 24 сентября - Казань (экскурсии) + Турция (отдых на море)
с 8 по 21 сентября - Абхазия
Беларусь
После 15 сентября - Черногория

ОКТЯБРЬ
с 3 по 16 октября - Калининград (санаторий «Янтарный берег»)
с 1 по 13 октября - «Нарзаны Северного Кавказа» санаторий «Чайка»
Владивосток, Биробиджан
с 8 по 20 октября Кисловодск санаторий «Солнечный»
Сахалин с 7 по 10 октября

ДЕКАБРЬ
с 8 по 22 декабря - СОЧИ + АБХАЗИЯ (3 дня)

*Программа туристического кешбэка возобновляется с 15.03 по 01.05.2022 (период для бронирования и оплаты). Продолжительность путешествия - от 2 ночей без ограничения по цене. Период путешествия - с 15.03. по 01.07.2022 г. В программе участвуют все классифицированные отели/санатории РФ. По программе можно купить проживание, тур с перелётом или экскурсию. Оплата должна осуществляться картой МИР, зарегистрированной в программе лояльности. Размер кешбэка - 20 % от стоимости, но не более 20 000 руб.

ИРИНАТУР 45-46-40
Хабаровск, Уссурийский б-р, 16, офис 8 +7-914-772-37-47
ООО «Иринатур»

ЛЬТУР +7-914-195-88-85
Хабаровск, ул.Ким Ю Чена 44, корп. И +7-924-200-40-60
ИП Пучкина И.Ю.

ISTA +7-914-185-99-19
Комсомольск- на-Амуре, пр.Ленина, 19
ТО ООО «Ista»
РТО 000911, 2843 реклама

УЗИ сердце сосуды суставы
www.mirit-med.ru
НОВИНКА! Эластография
-20%* ПРИ ЕДИНОВРЕМЕННОЙ ЗАПИСИ на второе и последующие УЗИ исследования
действительно до 31.05.2022г
*скидка предоставляется на наименьшие по стоимости из приобретаемых услуг
Комплексный подход к диагностике и лечению
«МиРиТ» медицинский центр
Хабаровск, ул. Пушкина, 38А
т.: (4212) 91-23-23
ООО МЦ «МиРиТ»
АКНЕ-КЛИНИКА сеть клиник «МиРиТ»
Хабаровск, ул. Дзержинского, 64
т.: (4212) 91-23-25
ООО «Акне-Клиника»
реклама 2902
ИМЕЮТСЯ ПРОТИВОПОКАЗАНИЯ, НЕОБХОДИМА КОНСУЛЬТАЦИЯ СПЕЦИАЛИСТА

Хабаровск
МЕДИЦИНСКИЙ ЦЕНТР
Прима Медика
www.prima27.ru
аллерголог-иммунолог
гинеколог-эндокринолог
гастроэнтеролог
кардиолог
невролог
нефролог
оториноларинголог
офтальмолог
пульмонолог
ортопед (консультация пациентов с травмами и заболеваниями кисти)
ревматолог
терапевт
уролог
онколог - мамолог
все виды анализов специалист ультразвуковой диагностики
73-87-38
педиатрия
невролог
кардиолог
Скидка 10% для пенсионеров и инвалидов
• общий анализ крови
• общий анализ мочи
• биохимические анализы
Предложение действительно до 30.04.2022 г.
Амурский б-р, 57,
тел.: 79-40-68, 69-86-85
ООО «Прима Медика»
реклама 2848
ИМЕЮТСЯ ПРОТИВОПОКАЗАНИЯ. ПРОКОНСУЛЬТУЙТЕСЬ У СПЕЦИАЛИСТА

СТОМАТОЛОГИЯ «ПРИОРИТЕТ»
Все виды стоматологической помощи
5 ЛЕТ ГАРАНТИИ
*Имплант от 22900 руб.
*Терапевтическая чистка от 3500 руб.
*Циркониевая коронка от 12900 руб.
Доступно, быстро, гарантия!
* действительно до 30.04.2022 г.
Бесплатные консультации, составление плана лечения
Звони: 56-00-00
8-914-542-23-66
Хабаровск, ул.Запарина, 137
www.prioritetstom.ru
e-mail:prioritetstom@mail.ru
ИМЕЮТСЯ ПРОТИВОПОКАЗАНИЯ
ПРОКОНСУЛЬТИРУЙТЕСЬ У СПЕЦИАЛИСТА
реклама 256

ЭТО ИНТЕРЕСНО!

Награждена Архиерейской грамотой, орденами, а также высшей наградой орденом «Дар Джуны»

Духовный целитель России, директор центра Духовно-православного целительства г. Москва

ЯСНОВИДЯЩАЯ

ЗАГАРИЯ НАДЕЖДА ИВАНОВНА

по многочисленным просьбам продолжает прием в г.ХАБАРОВСК

Православно-Духовный целитель Надежда Загария по милости Божией получила от Господа особый дар сверхчувствительного (сверхчувственного) восприятия. О чем свидетельствуют многочисленные письма и благодарности верующих и священнослужителей. На протяжении ряда лет святая церковь успешно сотрудничает с Надеждой Ивановной. С доверием и уважением относится к ее дарованным от Господа способностям. Церковь благословила Надежду на благо нуждающихся в Вере и в Духовном исцелении людей. За самоотверженный труд, и за деятельное служение людям Надежда Ивановна Загария награждена благословенной Архиерейской грамотой, и имеет церковное благословение.

Ее феноменальные способности помогли сотрудникам полиции, ФСБ, писателям, государственным деятелям, звездам эстрады в России и за рубежом!

Тысячи предсказаний за 30 лет ее работы сбылись с удивительной точностью до дней, часов, минут. Надежда Ивановна предостерегает от беды, определяет и снимает порчу, сглаз, материнское и родовое проклятие, венец безбрачия, привороты с мужчин (при контакте или по фото). Налаживает добрые отношения в семье.

НАДЕЖДА объясняет: очень часто люди применяют черную магию, обращаясь к бабушкам и экстрасенсам, по наведению порчи, приворотов, не зная того, что это большой грех! Черные маги не могут нести добро, так как они пользуются заклинаниями, а не молитвами, отсюда вывод - им сопутствуют силы сатаны, а их обряды приносят в будущем неудачу, беду или горе.

* **НАДЕЖДА ИВАНОВНА советует:** если все же это случилось, не оттягивайте время с раскаянием в совершенном грехе и снятием этого негатива.
* **ПРИВОРОТ** - его признаки - у мужчин, может появится охлаждение чувств к собственным детям, родителям, близким людям. Подмечено что жизнь привороженных может укорачивается на несколько десятков лет (аварии, несчастные случаи, неизлечимые заболевания). Начинается замкнутый круг в делах, проявляется тяга к спиртному. Приворот приравнивается к проклятию так как меняется жизненный код его судьбы.
* **ОТВОРОТ** - соперницы проводят обряд на женатого мужчину для разрушения семьи. Если даже нет фотографии, маги найдут способ, как это сделать. Этот обряд так же опасен как и приворот. Подмечено, что жены у привороженных и отвороженных мужчин могут болеть, так как на них соперницы наводят порчу.

Дорогие женщины, никогда не делайте отворот или приворот. Не разрушайте семьи!!! На чужом несчастье своего счастья не построишь! Вы разбиваете не только два любящих сердца, но и сердца их детей, стариков, родителей.

* **ПОРЧА (по церковному чародейство, колдовство)** - наводят злые соседи, неуспешные завистливые люди, а так же часто навоят порчу из-за жилья на предков. Может проявляться негативно в здоровье (бесплодие, выкидыши, импотенция, кожные и др. заболевания) Невозможно продать дом, квартиру, дачу. Если жить в порченом (проклятом) доме, могут появляться неизлечимые заболевания, преждевременная смерть родственников. Обычно при наведении порчи используют заговоренные иглы, воду, шерсть, нитки, землю, цветы.

Если вы обнаружили подозрительные предметы в своем доме или на пороге, обращайтесь к специалистам, имеющим опыт.

* **ЗАЩИТА** - ставится при помощи молитвенного щита, мощной энергии, специальных обрядов. дара ясновидения и прозорливости. Только такие целители как Надежда Ивановна, могут правильно снять негатив, дать нужный совет и скорректировать Вашу судьбу, детей, внуков в лучшую сторону.

Предварительная запись через секретарей: Стоимость консультации - 500 руб. При себе иметь 1,5л воды.

Если Вы желаете изменить свою жизнь или жизнь своих детей к лучшему, обращайтесь к духовному целителю - **Надежде Ивановне**, она предскажет будущее, проверит на порчу, сглаз, проклятие или приворот (можно по фото), снимет испуг у детей, отведет беду, поставит мощную защиту от врагов!

Духовно-Православный целитель Загария Надежда Ивановна НЕ ВЫПОЛНЯЕТ УСЛУГ черной магии. Не привораживает, не наводит порчу. **В России - единицы НАСТОЯЩИХ духовных целителей, одна из них - Загария Надежда Ивановна, имеющая грамоты, сертификаты о подтверждении дара ясновидения и прозорливости. Такие духовные целители, как Надежда Ивановна, могут правильно снять негатив, дать нужный совет и скорректировать Вашу судьбу, детей и внуков в лучшую сторону**

ХАБАРОВСК
8 914 401-27-62, 8 914 401-20-82

КОМСОМОЛЬСК-НА-АМУРЕ
8 914 422-93-84, 8 914 422-94-28

ДУХОВНО-ПРАВОСЛАВНЫЙ ЦЕНТР г. Москва проводит набор на курсы ПРАВОСЛАВНОГО ЦЕЛИТЕЛЬСТВА обучение ведет АРХИЕПИСКОП МАНУИЛ, и духовный целитель ЗАГАРИЯ НАДЕЖДА ИВАНОВНА
8 914 401-27-62, 8 914 401-20-82
centr-fenomen.ru

реклама 2330 ИП Загария Н.И.

ПЯТНИЦА, 15 АПРЕЛЯ

ПЕРВЫЙ КАНАЛ

05.00 Доброе утро 12+
09.00, **16.00** Новости
09.05 Доброе утро 12+
09.35 Жить здорово! 16+
10.20, **16.20** Информационный канал 16+
18.00 Вечерние Новости
18.40 Человек и закон 16+
19.45 Поле чудес 16+
21.00 Время
22.00 Голос. Дети. Новый сезон 0+
23.40 «ОДРИ ХЕПБЕРН» 12+
01.25 Информационный канал 16+
05.05 Россия от края до края 12+

РОССИЯ 1

05.00 Утро России 12+
09.00 Вести. Местное время
09.30 Утро России 12+
09.55 О самом главном 12+
11.00, **14.00**, **17.00** Вести
11.30 60 минут 12+
14.30 Вести. Местное время
14.55 Кто против? 12+
17.30 60 минут 12+
20.00 Вести
21.05 Вести. Местное время
21.20 Вечер с Владимиром Соловьёвым 12+
00.00 «КРИВОЕ ЗЕРКАЛО ДУШИ» 12+
03.20 Х/ф «ОБРАТНЫЙ БИЛЕТ» 12+

НТВ

04.55 "ВОЗВРАЩЕНИЕ МУХТАРА" 16+
06.30 Утро. Самое лучшее 16+
08.00, **10.00**, **13.00**, **16.00**, **19.00** Сегодня
08.25 Простые секреты 16+
09.00 Мои университеты. Будущее за настоящим 6+
10.35 ЧП. Расследование 16+
11.10 "МОРСКИЕ ДЬЯВОЛЫ. РУБЕЖИ РОДИНЫ" 16+
13.25 Чрезвычайное происшествие 16+
14.00 Место встречи 16+
16.45 ДНК 16+
20.00 Жди меня 12+
20.50 Страна талантов 12+
23.20 Своя правда 16+
01.05 Захар Прилепин. Уроки русского 12+
01.30 Квартирный вопрос 0+
02.20 Их нравы 0+
02.55 "ПОРОХ И ДРОБЬ" 16+

СТС

06.00 Ералаш 0+
06.05 М/с "Три кота" 0+
06.15 Уральские пельмени. Смехbook 16+
07.00 М/с "Том и Джерри" 0+
09.55 Х/ф "КОШКИ ПРОТИВ СОБАК" 0+
11.25 "ПИТ И ЕГО ДРАКОН" 6+
13.25 Шоу "Уральских пельменей" 16+
21.00 "ЭВАН ВСЕМОГУЩИЙ" 12+
23.00 "ТРЕТИЙ ЛИШНИЙ" 18+
01.05 "ТРЕТИЙ ЛИШНИЙ-2" 18+
02.50 Т/с "ВОРОНИНЫ" 16+
05.10 6 кадров 16+

ЗВЕЗДА

05.45, **12.40**, **13.20**, **18.20**, **04.25** Т/с "КРАПЛЕНЫЙ" 16+
07.50, **09.20** Х/ф "ДВОЙНОЙ КАПКАН" 16+
09.00, **13.00**, **18.00**, **22.15** Новости дня 16+
11.05 Д/ф "Уруп - рыбий остров" 12+
21.15 Здравствуйте, товарищи! 16+
22.30 Легендарные матчи 12+
01.30 Х/ф "СТРЕЛЫ РОБИН ГУДА" 12+
02.45 Х/ф "ПРОВЕРКА НА ДОРОГАХ" 16+

ТВ ЦЕНТР

06.00 Настроение 12+
08.10 "СВОДНЫЕ СЁСТРЫ" 12+
10.00, **11.50** Х/ф "БИЗНЕС-ПЛАН СЧАСТЬЯ" 12+
11.30, **14.30**, **17.50** События 12+
13.40, **15.05** Т/с "КТО ПОЙМАЛ БУКЕТ НЕВЕСТЫ" 12+
14.50 Город новостей
16.05 Т/с "АКТЁРЫ ЗАТОНУВШЕГО ТЕАТРА" 12+
18.10 Петровка, 38 16+
18.30 Т/с "ПОКОПАЙТЕСЬ В МОЕЙ ПАМЯТИ" 12+
20.10 Т/с "ПРИГЛАСИ В ДОМ ПРИЗРАКА" 16+
22.00 В центре событий 16+
23.05 Приют комедиантов 12+
00.45 90-е. Звёзды из "ящика" 16+
01.30 "ЧТО ЗНАЕТ МАРИАННА?" 12+
03.00 "ПУАРО АГАТЫ КРИСТИ" 12+
04.35 Юмористический концерт 16+

МАТЧ

07.00, **13.05**, **01.05**, **04.30** Все на Матч! 12+
07.45 Футбол. Лига Европы. 1/4 финала. "Лион" - "Вест Хэм" (Англия) 0+
09.40, **18.30** Есть тема! 12+
10.00 Новости 0+
10.05, **19.35** Специальный репортаж 12+
10.25 Футбол. Южноамериканский Кубок. "Интернасьонал" - "Гуаренья". Прямая трансляция 0+
12.30 Третий тайм 12+
13.00, **16.00**, **19.30**, **22.00**, **01.00** Новости
16.05 Х/ф "РОЖДЁННЫЙ ЗАЩИЩАТЬ" 16+
18.00, **01.55** Футбол. Еврокубки. Обзор 0+
19.55 Главная дорога 16+
21.00, **22.05** "КРОВЬ И КОСТЬ" 16+
23.00 Х/ф "ПОЕДИНОК" 16+
02.25 Футбол. Тинькофф Российская Премьер-лига. "Динамо" (Москва) - "Ахмат" (Грозный). Прямая трансляция 0+

РОССИЯ К

06.30, **07.00**, **07.30**, **08.20**, **10.00**, **15.00**, **19.30**, **23.45** Новости культуры 12+
06.35 Пешком... 12+
07.05 Русский стиль. Чиновники 12+
07.35 Иисус Христос. Жизнь и учение 12+
08.25 Легенды мирового кино 12+
08.50, **16.15** Х/ф "ЛИВЕНЬ" 12+
10.20 XX Век. Современнику - 30! Юбилейный вечер 12+
12.10 Цвет времени. Леон Бакст 12+
12.30 "ПРЕДКИ НАШИХ ПРЕДКОВ. ГУННЫ. ТАЙНА ВОЛНИКОВСКОГО ВСАДНИКА" 12+
13.15 Т/с "ПЕРВЫЕ В МИРЕ. СКАФАНДР ЧЕРТОВСКОГО" 12+
13.30 Власть факта. План Маршалла. 1947 г 12+
14.15 Острова 12+
15.05 Письма из провинции 12+
15.30 Энигма. Герберт Блумстедт 12+
17.25 Т/с "ЗАБЫТОЕ РЕМЕСЛО. БУРЛАК" 12+
17.40, **01.50** К 65-летию Михаила Плетнёва. Михаил Плетнёв. Концерт в Большом зале Московской консерватории. Запись 1990 г. 12+
18.45 Царская ложа 12+
19.45 Искатели. Золотой секрет хохломы 12+
20.30 Линия жизни 12+
21.25 "ОПАСНЫЕ ГАСТРОЛИ" 0+
22.50 2 Верник 2 12+
00.05 Х/ф "Я НИКОГДА НЕ ПЛАЧУ" 12+

ОТР

06.00 Финансовая грамотность 12+
06.25, **11.45**, **17.45** Большая страна 12+
06.45, **15.50**, **22.40** Алла Пугачёва "Сказки про любовь" 12+
07.20, **15.15** Календарь 12+
08.00 ОТРажение-1 16+
10.00, **13.00**, **15.00**, **19.00** Новости
10.10 Х/ф "ХОЛОДНОЕ ЛЕТО ПЯТЬДЕСЯТ ТРЕТЬЕГО..." 12+
12.00, **13.20** ОТРажение-2 16+
16.20 За дело! 12+
17.00 Д/ф "Титаник" 12+
18.00, **19.30** ОТРажение-3 16+
21.00 Х/ф "ДУЭЛЯНТЫ" 16+
23.10 Х/ф "ЗАВЕТ" 12+
01.20 Х/ф "ОТРОКИ ВО ВСЕЛЕННОЙ" 0+
02.40 Д/ф "Музыка. Фильм памяти..." 12+
03.20 Потомки 12+
03.50 "ФАЛЬШИВОМОНЕТЧИКИ" 16+
05.30 Д/ф "Легенды русского балета" 12+

ДОМАШНИЙ

06.30, **06.05** По делам несовершеннолетних 16+
09.10 Давай разведёмся! 16+
10.10, **05.10** Тест на отцовство 16+
12.25, **03.00** "ПОНЯТЬ. ПРОСТИТЬ" 16+
13.30, **03.50** "ПОРЧА" 16+
14.00, **04.15** "ЗНАХАРКА" 12+
14.35, **04.45** Т/с "ВЕРНУ ЛЮБИМОГО" 16+
15.10 Х/ф "ЧУЖОЙ ГРЕХ" 16+
19.00 ПЕРЕВОД НЕ ТРЕБУЕТСЯ 16+
23.00 Про здоровье 16+
23.15 Х/ф "ЕЁ СЕРДЦЕ" 16+
01.10 "ДЕЛОВАЯ ЖЕНЩИНА" 16+

5 ПЯТЫЙ КАНАЛ

05.00, **09.00**, **13.00**, **17.30** Известия
05.25, **09.30** «ГЕТЕРЫ МАЙОРА СОКОЛОВА»
13.30 «БЕЗ ПРАВА НА ОШИБКУ» 12+
18.00 «СЛЕД»
23.45 Светская хроника 16+
00.45 Они потрясли мир 12+
01.35 Т/с «ВЕЛИКОЛЕПНАЯ ПЯТЁРКА» 16+

СУББОТА, 16 АПРЕЛЯ

ПЕРВЫЙ КАНАЛ

06.00 Доброе утро. Суббота 12+
09.00 Умницы и умники 12+
09.45 Слово пастыря 0+
10.00, **12.00**, **15.00** Новости
10.10 Космос. Будущее рядом 12+
11.20, **12.15**, **15.15** Битва за космос 12+
15.55 До небес и выше 12+
17.00 Спасение в космосе 12+
18.00 Вечерние Новости
18.20, **20.00** Шифр 16+
21.00 Время
23.25 Х/ф «ОДИССЕЯ» 16+
01.30 Буран. Созвездие Волка 12+
02.20 Наедине со всеми 16+
03.50 Россия от края до края 12+

РОССИЯ 1

05.00 Утро России. Суббота 12+
08.00 Вести. Местное время
08.20 Местное время. Суббота
08.35 По секрету всему свету 12+
09.00 Формула еды 12+
09.25 Пятеро на одного 12+
10.10 Сто к одному 12+
11.00, **17.00**, **20.00** Вести
12.00 Доктор Мясников 12+
13.10 Т/с «КЛЮЧИ ОТ ПРОШЛОГО» 12+
18.00 Привет, Андрей! 12+
21.00 Х/ф «ЧУЖАЯ» 12+
00.35 Х/ф «СВОДНАЯ СЕСТРА» 12+

НТВ

05.10 Хорошо там, где мы есть! 0+
05.35 "ЧЕСТЬ САМУРАЯ" 16+
07.25 Смотр 0+
08.00, **10.00**, **16.00** Сегодня
08.20 Готовим 0+
08.50 Поедем, поедим! 0+
09.25 Едим дома 0+
10.20 Главная дорога 16+
11.00 Живая еда 12+
12.00 Квартирный вопрос 0+
13.05 Однажды... 16+
14.00 Своя игра 0+
15.00 Научное расследование Сергея Малозёмова 12+
16.20 Следствие вели... 16+
18.00 По следу монстра 16+
19.00 Центральное телевидение 16+
20.30 Ты не поверишь! 16+
21.30 Секрет на миллион 16+
23.45 Международная пилорама 16+
00.35 Квартирник НТВ 16+
01.50 Дачный ответ 0+
02.45 "ПОРОХ И ДРОБЬ" 16+

СТС

06.00 Ералаш 0+
06.05 Мультсериалы 6+
08.25, **10.00** Шоу "Уральских пельменей" 16+
09.00, **09.30** Просто кухня 12+
10.35 "ЛЕМОНИ СНИКЕТ. ЗЗ НЕСЧАСТЬЯ" 12+
12.25 "ЭВАН ВСЕМОГУЩИЙ" 12+
14.15 "ХРОНИКИ НАРНИИ. ПОКОРИТЕЛЬ ЗАРИ" 16+
16.20 "ЛЮДИ ИКС. ТЁМНЫЙ ФЕНИКС" 16+
18.25 "ФАНТАСТИЧЕСКИЕ ТВАРИ И ГДЕ ОНИ ОБИТАЮТ" 16+
21.00 "ФАНТАСТИЧЕСКИЕ ТВАРИ. ПРЕСТУПЛЕНИЯ ГРИН-ДЕ-ВАЛЬДА" 12+
23.35 Х/ф "ЛЕГИОН" 18+
01.25 Х/ф "ТРЕТИЙ ЛИШНИЙ" 18+
03.00 Т/с "ВОРОНИНЫ" 16+
05.20 6 кадров 16+

ЗВЕЗДА

06.00, **03.55** Т/с "КРАПЛЕНЫЙ" 16+
08.00, **13.00**, **18.00** Новости дня 16+
08.15 "МАРЬЯ-ИСКУСНИЦА" 6+
09.40 Д/с "Война миров" 16+
10.25 Улика из прошлого 16+
11.05 Д/с "Загадки века" 12+
11.50 Не факт! 12+
12.15 СССР. Знак качества 12+
13.15 Морской бой 6+
14.15 Круиз-контроль 12+
14.50 Легенды музыки 12+
15.20 Легенды кино 12+
16.15, **18.25** Т/с "ГОСУДАРСТВЕННАЯ ГРАНИЦА" 12+
18.15 Задело! 16+
22.30 Всероссийский вокальный конкурс "Новая звезда-2022" 6+
23.50 Десять фотографий 12+
00.40 Х/ф "ПРЕФЕРАНС ПО ПЯТНИЦАМ" 12+
02.10 Х/ф "ПРАВДА ЛЕЙТЕНАНТА КЛИМОВА" 12+
03.35 Д/с "Москва фронту" 16+

ТВ ЦЕНТР

05.45 Х/ф "БЕЗУМНО ВЛЮБЛЕННЫЙ" 12+
07.25 Православная энциклопедия 6+
07.50 Фактор жизни 12+
08.20 Х/ф "ЛЮБОВЬ СО ВСЕМИ ОСТАНОВКАМИ" 12+
10.00 Самый вкусный день 6+
10.35 Москва резиновая 16+
11.30, **14.30**, **23.25** События 12+
11.45, **04.45** Петровка, 38 16+
11.55 Х/ф "ПРИЕЗЖАЯ" 12+
13.50, **14.45** Х/ф "АЛИСА ПРОТИВ ПРАВИЛ" 12+
17.25 Х/ф "АЛИСА ПРОТИВ ПРАВИЛ-2" 12+
21.00 Постскриптум 12+
22.05 Право знать! 16+
23.35 Д/ф "Блудный сын президента" 16+
00.20 Прощание 16+
01.05 Русский космос. Специальный репортаж 16+
01.30 Хватит слухов! 16+
02.00 90-е. Выпить и закусить 16+
02.40 90-е. Звёздное достоинство 16+
03.20 90-е. Уроки пластики 16+
04.00 Удар властью 16+
04.55 Х/ф "АКТЁРЫ ЗАТОНУВШЕГО ТЕАТРА" 12+

МАТЧ

05.15 Точная ставка 16+
05.35 Профессиональный бокс. Денис Лебедев против Мурата Гассиева. Трансляция из Москвы 16+
07.15, **14.05**, **20.10**, **23.55**, **04.05** Все на Матч! 12+
07.50 "С мячом в Британию" 6+
09.40 Есть тема! 12+
10.00 Новости 0+
10.05 Специальный репортаж 12+
10.25 "ВОЗВРАЩЕНИЕ К 36-ТИ СТУПЕНЯМ ШАОЛИНЯ" 16+
12.30 РецепТура 0+
13.00 Смешанные единоборства. UFC. Тони Фергюсон против Джастина Гейтжи. Алексей Олейник против Фабрисио Вердума. Трансляция из США 16+
14.00, **16.00**, **20.05**, **23.50**, **04.00** Новости
16.05 Т/с "ЗАПАСНОЙ ИГРОК" 6+
20.55 Баскетбол. Единая лига ВТБ. ЦСКА - "Цмоки-Минск". Прямая трансляция 0+
22.55 Профессиональный бокс 16+
00.25 Футбол. Кубок Англии. 1/2 финала. "Манчестер Сити" - "Ливерпуль". Прямая трансляция 0+
02.30 Футбол. Тинькофф Российская Премьер-лига. "Спартак" - "Рубин". Прямая трансляция 0+
04.40 Футбол. Чемпионат Италии. "Лацио" - "Торино". Прямая трансляция 0+

РОССИЯ К

06.30 Пьер Паоло Пазолини "Евангелие от Матфея" 12+
07.05 М/ф "Как Львенок и Черепаха пели песню. Тигренок на подсолнухе. Приключения Буратино" 12+
08.40 "ОПАСНЫЕ ГАСТРОЛИ" 0+
10.05 Обыкновенный концерт 12+
10.35 Неизвестные маршруты России. Золотое кольцо Бурятии 12+
11.15 "ДНЕВНИК ДИРЕКТОРА ШКОЛЫ" 0+
12.30 Эрмитаж 12+
13.00, **01.25** Д/ф "Брачные игры" 12+
13.55 Дом ученых 12+
14.25 Рассказы из русской истории 12+
15.15 Острова 12+
15.55 Х/ф "СЕРДЦА ЧЕТЫРЕХ" 0+
17.30 Д/ф "Мальта" 12+
18.00 Д/ф "Москва слезам не верит" - большая лотерея" 12+
18.40 Д/ф "Русский бал" 12+
19.35 "КОРАБЛЬ ДУРАКОВ" 12+
22.00 Агора 12+
23.00 Д/ф "Неразгаданные тайны грибов" 12+
23.55 Х/ф "ДЕЛА СЕРДЕЧНЫЕ" 12+
02.15 М/ф "Старая пластинка. Шут Балакирев. Великолепный Гоша" 12+

ОТР

06.00, **14.05** Большая страна 12+
06.55 Потомки 12+
07.25 За дело! 12+
08.05 "МОСКВА-КАССИОПЕЯ" 0+
09.30 ОТРажение. Детям 16+
10.00, **17.00** Календарь 12+
11.00, **12.50**, **15.00**, **19.00** Новости
11.05 ОТРажение. Суббота 16+
12.55 Финансовая грамотность 12+
13.20 Коллеги 12+
13.50, **03.05** Сходи к врачу 12+
15.10 Д/ф "Фабрика грёз" для товарища Сталина" 12+
16.20 Свет и тени 12+
16.45 Песня остаётся с человеком 12+
17.35 Х/ф "НАЛЕВО ОТ ЛИФТА" 12+
19.05 Клуб главных редакторов 12+
19.45 Очень личное 12+
20.25 "ФАЛЬШИВОМОНЕТЧИКИ" 16+
22.10 Х/ф "ЧУДЕСА" 0+
00.00 Кулаков великого предела 18+
01.35 "ЗЕМЛЯНИЧНАЯ ПОЛЯНА" 16+
03.20 Х/ф "ЗАВЕТ" 12+
05.30 Д/ф "Легенды русского балета" 12+

ДОМАШНИЙ

06.30 "СПИСОК ЖЕЛАНИЙ" 16+" 16+
10.30 "УРАВНЕНИЕ ЛЮБВИ" 16+
18.45, **23.50** Скажи, подруга 16+
19.00 "ВЕЛИКОЛЕПНЫЙ ВЕК" 16+
00.05 Х/ф "ПОЛОВИНКИ НЕВОЗМОЖНОГО" 12+
03.10 Х/ф "ТУРЕЦКИЙ ДЛЯ НАЧИНАЮЩИХ" 16+
04.55 "Ванга. Предсказания сбываются" 16+
05.45 "Джуна. Последнее предсказание" 16+

5 ПЯТЫЙ КАНАЛ

05.00 Т/с «ВЕЛИКОЛЕПНАЯ ПЯТЁРКА» 16+
05.25 Т/с «ВЕЛИКОЛЕПНАЯ ПЯТЁРКА-4» 16+
09.00 Светская хроника 16+
10.00 Они потрясли мир 12+
10.50 Х/ф «СТАРИК ХОТТАБЫЧ» 0+
12.35 Х/ф «СОБАЧЬЕ СЕРДЦЕ» 16+
15.10 «СЛЕД»
00.00 Известия
00.55 Т/с «ПРОКУРОРСКАЯ ПРОВЕРКА» 12+

ВОСКРЕСЕНЬЕ, 17 АПРЕЛЯ

ПЕРВЫЙ КАНАЛ

04.45, **06.10** «ХИРОМАНТ. ЛИНИИ СУДЕБ» 16+
06.00, **12.00**, **15.00** Новости
07.25 Часовой 12+
07.55 Здоровье 16+
09.00 Бокс. Прямой эфир 16+
10.30 АнтиФейк 16+
11.20, **12.10** Ванга 12+
12.25, **15.10**, **18.15** Мосгаз. Новое дело майора Черкасова 16+
18.00 Вечерние Новости
21.00 Время
22.35 Что? Где? Когда? 16+
23.45 Х/ф «СОЛЯРИС» 16+
02.35 Наедине со всеми 16+
04.05 Россия от края до края 12+

РОССИЯ 1

05.20 Х/ф «ЧУЖОЕ ЛИЦО» 12+
07.15 Устами младенца 12+
08.00 Местное время. Воскресенье
08.35 Когда все дома 12+
09.25 Утренняя почта 12+
10.10 Сто к одному 12+
11.00 Вести
12.00 Доктор Мясников 12+
13.10 КЛЮЧИ ОТ ПРОШЛОГО 12+
17.00 Вести
18.00 Песни от всей души 12+
20.00 Вести недели
22.00 Москва. Кремль. Путин 12+
22.40 Воскресный вечер 12+
01.30 Х/ф «ТЕРАПИЯ ЛЮБОВЬЮ» 12+
03.15 Х/ф «ЧУЖОЕ ЛИЦО» 12+

НТВ

04.55 "ТОНКАЯ ШТУЧКА" 16+
06.25 Центральное телевидение 16+
08.00, **10.00**, **16.00** Сегодня
08.20 У нас выигрывают! 12+
10.20 Первая передача 16+
11.00 Чудо техники 12+
12.00 Дачный ответ 0+
13.00 НашПотребНадзор 16+
14.00 Своя игра 0+
15.00, **16.20** Следствие вели... 16+
18.00 Новые русские сенсации 16+
19.00 Итоги недели 12+
20.40 Маска. Новый сезон 12+
23.40 Звезды сошлись 16+
01.05 Основано на реальных событиях 16+
03.30 "ПОРОХ И ДРОБЬ" 16+

СТС

06.00 Ералаш 0+
06.05, **16.45** Мультсериалы 0+
06.25 Мультфильмы 0+
07.55 "ФАНТАСТИЧЕСКИЕ ТВАРИ И ГДЕ ОНИ ОБИТАЮТ" 16+
10.20 "ФАНТАСТИЧЕСКИЕ ТВАРИ. ПРЕСТУПЛЕНИЯ ГРИН-ДЕ-ВАЛЬДА" 12+
12.50 "ГАРРИ ПОТТЕР И ОРДЕН ФЕНИКСА" 16+
15.20 "ГАРРИ ПОТТЕР И ПРИНЦ-ПОЛУКРОВКА" 12+
18.15 "ГАРРИ ПОТТЕР И ДАРЫ СМЕРТИ. ЧАСТЬ 1" 16+
21.00 "ГАРРИ ПОТТЕР И ДАРЫ СМЕРТИ. ЧАСТЬ 2" 16+
23.20 "МЭРИ ПОППИНС ВОЗВРАЩАЕТСЯ" 6+
01.45 "ТРЕТИЙ ЛИШНИЙ-2" 18+
03.25 Т/с "ВОРОНИНЫ" 16+
05.00 6 кадров 16+

ЗВЕЗДА

05.25 Т/с "КРАПЛЕНЫЙ" 16+
07.10 Х/ф "АКЦИЯ" 12+
09.00 Новости недели 16+
09.25 Служу России 12+
09.55 Военная приемка 12+
10.45 Скрытые угрозы 16+
11.30 Т/с "СЕКРЕТНЫЕ МАТЕРИАЛЫ" 16+
12.15 Код доступа 12+
13.00 "Битва оружейников" 12+
13.50, **03.20** Т/с "СМЕРТЬ ШПИОНАМ. СКРЫТЫЙ ВРАГ" 16+
18.00 Главное 16+
20.00 Д/ф "Часовые памяти. Дагестан" 12+
21.00 Д/с "Легенды советского сыска" 16+
22.35 Д/с "Сделано в СССР" 12+
23.00 Фетисов 12+
23.45 Х/ф "ДВОЙНОЙ КАПКАН" 16+
02.15 Д/ф "Александр Невский. Между Востоком и Западом" 12+
03.10 Д/с "Оружие Победы" 16+

ТВ ЦЕНТР

06.25 Х/ф "ПОКОПАЙТЕСЬ В МОЕЙ ПАМЯТИ" 12+
07.55 Х/ф "ПРИГЛАСИ В ДОМ ПРИЗРАКА" 16+
09.35 Здоровый смысл 16+
10.05 Знак качества 16+
10.50 Страна чудес 6+
11.30, **14.30**, **23.25** События 12+
11.45 Х/ф "ЧТО ЗНАЕТ МАРИАННА?" 12+
13.30, **05.10** Москва резиновая 16+
14.45 Как стать оптимистом. Юмористический концерт 12+
16.25 Х/ф "НЕФРИТОВАЯ ЧЕРЕПАХА" 12+
19.55 Х/ф "ЖЕЛЕЗНЫЙ ЛЕС" 12+
23.40 Х/ф "СВОДНЫЕ СЁСТРЫ" 12+
01.25 Петровка, 38 16+
01.40 Х/ф "АЛИСА ПРОТИВ ПРАВИЛ" 12+
04.40 Д/ф "Закулисные войны юмористов" 12+

МАТЧ

06.45, **14.05**, **20.10**, **23.00** Все на Матч! 12+
07.20 Лёгкая атлетика. Мировой континентальный тур. Прямая трансляция 0+
09.00 Волейбол. Чемпионат России "Суперлига Paribet". Мужчины. "Зенит" - "Газпром-Югра" 0+
10.00 Новости 0+
10.05 Всё о главном 12+
10.30 Смешанные единоборства. UFC. Прямая трансляция из США 16+
13.00 Профессиональный бокс 16+
14.00, **16.00**, **20.05**, **22.55** Новости
16.05 Х/ф "ВЗАПЕРТИ" 16+
18.05 Х/ф "ПОЕДИНОК" 16+
20.55 Мини-Футбол. Чемпионат России "Парибет-Суперлига". КПРФ (Москва) - "Тюмень". Прямая трансляция 0+
23.25 Футбол. Тинькофф Российская Премьер-лига. "Сочи" - "Локомотив". Прямая трансляция 0+
01.25 Футбол. Кубок Англии. 1/2 финала. "Челси" - "Кристал Пэлас". Прямая трансляция 0+
03.25 Футбол. Чемпионат Германии. "Байер" - "Лейпциг". Прямая трансляция 0+

РОССИЯ К

06.30 Лето Господне. Вербное воскресенье 12+
07.05 М/ф "Тайна третьей планеты" 12+
07.55 Х/ф "ЦИРК" 0+
09.25 Обыкновенный концерт 12+
09.55 Мы - грамотеи! 12+
10.35 "ДЕЛА СЕРДЕЧНЫЕ" 12+
12.05 Письма из провинции 12+
12.35, **00.30** Диалоги о животных. Зоопарк Нижнего Новгорода "Лимпопо" 12+
13.15 Невский ковчег. Теория невозможного Николай Гумилев 12+
13.45 Игра в бисер 12+
14.25 Рассказы из русской истории 12+
15.25 XV Зимний Международный фестиваль искусств в Сочи. Музыкально- драматический спектакль "Ибсен. Recycle" 12+
16.30 Картина мира с Михаилом Ковальчуком 12+
17.10 Пешком... 12+
17.40 Линия жизни 12+
18.35 Романтика романса 12+
19.30 Новости культуры 12+
20.10 Х/ф "ДНЕВНИК ДИРЕКТОРА ШКОЛЫ" 0+
21.25 Сквозь звёзды 12+
23.00 Х/ф "СЕРДЦА ЧЕТЫРЕХ" 0+
01.10 Искатели. Золотой секрет хохломы 12+

ДОМАШНИЙ

06.30 "Предсказания. 2022" 16+
07.30 "АМЕТИСТОВАЯ СЕРЁЖКА" 16+
11.00 Х/ф "НИТИ ЛЮБВИ" 12+
14.50 ПЕРЕВОД НЕ ТРЕБУЕТСЯ 16+
18.45 Пять ужинов 16+
19.00 "ВЕЛИКОЛЕПНЫЙ ВЕК" 16+
23.45 Про здоровье 16+
00.00 "СЕМЕЙНОЕ ДЕЛО" 12+
03.25 "СПИСОК ЖЕЛАНИЙ" 16+

5 ПЯТЫЙ КАНАЛ

05.00 Т/с «УЛИЦЫ РАЗБИТЫХ ФОНАРЕЙ» 16+
08.20 «УСЛОВНЫЙ МЕНТ-3» 16+
15.35 Т/с «ВЗРЫВ ИЗ ПРОШЛОГО» 16+
19.20 Х/ф «КРАПОВЫЙ БЕРЕТ» 16+
22.55 Х/ф «ДВОЕ» 16+
00.40 Х/ф «СОБАЧЬЕ СЕРДЦЕ» 16+
02.55 Х/ф «СТАРИК ХОТТАБЫЧ» 0+
04.15 Т/с «УЛИЦЫ РАЗБИТЫХ ФОНАРЕЙ» 16+

Читайте наши издания в соцсетях!

Газета «МК в Хабаровске» 16+
федеральные и городские новости, политика, экономика, спорт и общество

Газета «Солнышко» 12+
всё о даче, огороде, цветах, овощах, ягодах и проч. Советы и полезные инструкции

Газета «Хабаровский Пенсионер» 16+
полезная информация о льготах, социальной защите и всего, что так необходимо на пенсии.

Ищите нас в интернете или воспользуйтесь инструкцией ниже

Возьмите смартфон или планшет с камерой и запустите программу для сканирования QR-кода. Наведите объектив камеры на код рядом с изданием и получите ссылки на аккаунты в соцсетях. Нажмите на ссылку нужной вам соцсети, подписывайтесь и читайте на здоровье!

Прощание с кубышкой

Мораль правящего класса: где деньги, там и родина?

«Куплю жене сапоги», – говорил, бывало, в рекламном ролике финансовой пирамиды «МММ» незабвенный Лёня Голубков. Сие экономическое мечтание массированно транслировалось на головы «дорогих россиян» в девяностые годы. Телевидение тогда монопольно властвовало в видеоформатах, и, видимо, образ чудесного обогащения намертво укоренился в коллективном бессознательном.

Иначе как объяснить размещение наших денег – резервов из Фонда национального благосостояния (ФНБ) – на зарубежных счетах и в зарубежных активах? Только мечтой об импортных сапогах (своя-то легкая промышленность – на боку!). Кои можно купить на проценты от нефтегазовых доходов. Мол, отправим гигантскую «кубышку» за границу и будем ждать, когда «денежки капнут».

Сказочный расклад! Кот Базилио и лиса Алиса тоже предлагали Буратино закопать золотые монетки на «поле чудес» и ждать обогащения.

Вот такой экономизм. И вдруг: Минфин РФ сообщил, что страны Запада заморозили около половины золотовалютных резервов России. А это примерно 300 млрд долларов.

***

Первая мысль: что же будет с руководителями финансового блока правительства и Центробанка? Неужели им присвоят (закрытым указом) звание Героев Труда?! Славно же потрудились на благо мировых воротил.

> **«И вдруг: Минфин РФ сообщил, что страны Запада заморозили около половины золотовалютных резервов России. А это примерно 300 млрд долларов. Первая мысль: что же будет с руководителями финансового блока правительства и Центробанка? Неужели им присвоят (закрытым указом) звание Героев Труда?!»**

Мысль вторая: да за такие деньги можно было купить три Украины и еще что-нибудь в придачу! Например, Молдавию. Если бы действительно существовал некий «хитрый план» заполучить дружественных соседей посредством «пряника». Нам же известно (от телеэкспертов), какая никчемная и продажная власть у наших соседей. И никакой загогулины, выражаясь по-ельцински, тогда не надо было бы рисовать.

А теперь «пряник» отошел к Западу. Что дальше? Заголовок в российских СМИ: «Лавров заявил, что никто не ожидал решения Запада заморозить активы Банка России». А кто эти «никто»? Члены правительства? Глава Центробанка и ее команда? Совет безопасности? Госсовет? Потому что даже среди депутатов Госдумы раздавались трезвомыслящие голоса: верните деньги в Россию! Например, Оксана Дмитриева, член Комитета по бюджету и налогам, в ноябре прошлого года недоумевала: зачем одновременно отправлять деньги в ФНБ и на тот же объем осуществлять заимствование? И это не было единичным мнением. Или Дума у нас – не для дум? Мнение депутатов для коллективного «никто» не громче писка?

Трудно сохранить победный дух и веру в мудрость «никто» при таком положении дел. Рождаются подозрения: а так ли хорошо наши руководители знают Запад, Украину, да и Россию, если совершают столь очевидные ошибки? А вдруг и в других сферах, не только экономической, наши власти руководствуются советами кота Базилио и лисы Алисы? Что тогда?

«Сейчас эти деньги, наверно, уже не вернутся назад. Можно этому огорчаться, нужно огорчаться и быть шокированным. Но можно и радоваться, – размышлял на заседании совета Торгово-промышленной палаты РФ промышленник Константин Бабкин. – В том смысле, что мы теперь освобождены от выплат этой дани. И дальше платить по три триллиона в год (наш ежегодный вклад в ФНБ. — Л.С.), огромные деньги, будет вообще абсурдным. Страна получит возможность ежегодно инвестировать в себя три триллиона рублей. Прекрасно, давайте этим пользоваться!..»

Слава оптимистам! Что же, теперь, когда возникла политическая напряженность с Западом, есть возможность сравнить, что лучше для России: дружить с «нашими партнерами» или быть с ними в конфронтации. Тем более что мир, ключевой ценностью которого был гедонизм и безответственное потребление, вряд ли имел будущее. Хотя идея растить квалифицированных потребителей, а не творцов, прозвучала аж из уст экс-министра образования и науки Андрея Фурсенко. Он и ныне в «обойме»: помощник главы государства, имеет возможность проводить свои воззрения в жизнь.

***

Вопрос в другом: почему мы так настойчиво искали финансово-экономической дружбы с Западом? За вступление во Всемирную торговую организацию Россия заплатила сокращением рабочих мест, выводом денег, технологической зависимостью, убиением собственной системы образования. И в конечном счете переформатированием и денационализацией культуры.

> **«У правительства есть план по импортозамещению, отраженный в специальном документе Минпромторга. В прошлом году обеспеченность отечественными токарными станками у нас была 20–25%. К 2024 году, согласно плану, мы должны прийти аж к 30%!.. То же – по другим позициям в станкостроении. Вот тебе и «новая индустриализация»!»**

Присоединение к ВТО в 2012 году стоило нам прекращения инвестиционного роста. Промышленное производство, и без того чахлое, стало «сохнуть» от безденежья. Стагнация в России стала экономической катастрофой и для Украины, считает депутат Госдумы Михаил Делягин: «У нее не было других рынков, и наши соседи перешли на темпы экономического роста «около нуля». Дальнейшее нам известно...

Добавил ли счастья России такой расклад? С момента вступления в ВТО и по сей день объем экспорта товаров из РФ неуклонно падал. С 596 млрд долларов в 2012 году до 337 млрд в 2020-м. И вот – удивительная новость – в Госдуму внесен законопроект о выходе России из ВТО! Правда, обещать не значит жениться, а внести не значит принять.

***

Теперь, в деиндустриализированной стране, обложенной санкциями, с низким качеством научно-технических кадров, очень сложно стать самодостаточными. Особенно если верха по-прежнему грезят о «квалифицированном потреблении» (по крайней мере, для себя), а не о развитии страны.

Пример. У правительства есть план по импортозамещению, отраженный в специальном документе Минпромторга. В прошлом году обеспеченность отечественными токарными станками у нас была 20–25%. К 2024 году, согласно плану, мы должны прийти аж к 30%!.. То же – и по другим позициям в станкостроении. Вот тебе и «новая индустриализация»! «Я в станкостроении работаю 46 лет. Говорю честно, я более слабого, неподготовленного, пустого во всех отношениях документа, который выходил бы из стен Минпромторга, еще не видел», – заявил руководитель ассоциации «Станкоинструмент» Георгий Самодуров.

А если и в других ведомствах создают такие же планы? Несложно представить развитие дальнейших событий в стране. Особенно при нынешнем массовом оттоке квалифицированных кадров. С кем останемся-то?! С лизоблюдами и атомной бомбой? Уже и Чубайс Россию покинул. Наверное, отправился управлять нашим ФНБ. Где деньги, там и родина. Разве не эту мораль на самом деле исповедует наш правящий класс, предлагая остальным довольствоваться «духовными скрепами» и маниловскими грезами?! «Это ль человеческая милость, Где искать опору и ответ: Верили в судьбу, а получилось – Мать, не защищенная от бед»...

***

Как же сделать так, чтобы нехитрый план: развитие собственной страны, созидание, а не разрушение, стали доминировать в общественном сознании? Как потеснить Лёню Голубкова другими образами? В феврале этого года мне довелось работать в жюри литературно-публицистического конкурса, посвященного теме труда. Нет, это не Минкультуры наше организовало, и не Петербургский экономический форум. Там другие герои – то блогер нежной душевной организации, то маршал Маннергейм, наступавший на Ленинград, то народные артисты, не выдержавшие «единения с родиной» и сбежавшие за границу. Конкурс «Здравствуй, время!» организовали общественники, чтобы напомнить народу: воля и труд человека дивные дивы творят.

> **«Уже и Чубайс Россию покинул. Наверное, отправился управлять нашим ФНБ. Где деньги, там и родина. Разве не эту мораль на самом деле исповедует наш правящий класс, предлагая остальным довольствоваться «духовными скрепами» и маниловскими грезами?!»**

В эссе «Где же созидатели?» десятиклассница Дарья Чухрай из карельского райцентра Сортавала пишет: «Вспомните, когда в последний раз вы слышали или читали, как хвалят рабочего, который сделал работу сверх нормы? Я тоже не слышала, зато каждый вечер вижу шоу о семейных разборках, даже как-то стыдно, что это показывают на ТВ». Уже даже детям понятен трагизм нашего положения. Но, оказывается, изменить информационно-культурную политику – это не менее сложная задача, чем наладить собственное производство хотя бы токарных станков.

Нельзя служить двум господам, Богу и мамоне. Сей «хитрый план» сразу разоблачил Христос. Последнее слово, уповаю, будет за ним: «Пляска дьяволов на пьедесталах. Пулями израненные дни. Ты прости нас, Господи, усталых, И Россию нашу сохрани».

Лидия Сычева,
писатель,
mk.ru

Безымянная каша

Кому и почему не нравится школьное питание

В том, что дети не хотят кушать в школьной столовой, виноваты… родители. К такому неожиданному выводу пришли участники мартовского круглого стола по вопросам организации родительского контроля над питанием школьников, который прошел недавно в Хабаровске. Про антисанитарию в отдельных заведениях – ни слова. А уже вскоре после этого позитивного мероприятия стало известно – с мая стоимость школьного питания существенно вырастет.

Стоит отметить, что родители и представители системы образования собрались за одним столом непросто так: в начале февраля стало известно, что прокуратура края совместно со специалистами Роспотребнадзора провели проверку качества питания в школах Хабаровска. И выявили многочисленные нарушения санитарно-эпидемиологического законодательства, передавали dvnovosti.ru.

НЕМНОГО ПОЗИТИВА

– Всего по результатам проверки руководителям образовательных учреждений, а также юрлицам, осуществляющих организацию питания, внесено 22 представления. В связи с отсутствием должного контроля над деятельностью подведомственных муниципальных учреждений при организации питания детей внесено представление начальнику управления образования администрации города, – сообщили тогда в прокуратуре.

Однако спустя месяц обсуждение проблемы прошло позитивно. Собственно, в центре внимания чиновников и активистов февральского проверочного скандальчика почему-то не было.

Сейчас в 373 краевых и муниципальных школах обеспечены горячим питанием более 92% учеников. Детям, обучающимся в первую смену, предоставляется завтрак, во вторую смену – обед, сообщили на круглом столе чиновники.

Среди принципов, положенных в основу «Концепции государственной семейной политики в РФ на период до 2025 года», – обеспечение доступности адресной помощи для нуждающихся в ней семей, в особенности отнесенных к группам социального риска, равный доступ к социальным услугам для всех типов семей.

– Питание в школьных столовых организовано согласно санитарному законодательству. Ежегодно в них проводится ремонт и замена устаревшего оборудования. На модернизацию пищеблоков в текущем году выделено около 16 млн рублей. Большое внимание уделяется также и кадровому составу. Школьные повара участвуют в программе повышения квалификации, а для колледжей готовится резерв специалистов по этому профилю, – рассказала о позитиве министр образования и науки края Виктория Хлебникова.

Хабаровский мэр проверяет качество школьного питания. Фото из архива редакции

НАДО РАЗОБРАТЬСЯ?

Однако – дети стали хуже есть, сетуют школьные повара. Так, так, наконец-то, подумали мы, сейчас нам раскроют глаза на то, что происходит. Да, прозвучало за столом: каши, супы, запеканки часто остаются нетронутыми, в лучшем случае школьники выпивают чай и покупают булочку в буфете. Родители тем временем строчат жалобы на качество блюд в школьных столовых.

Основные их претензии – холодная, невкусная и однообразная еда, слишком много молочных блюд, которые дети не любят, а также недостаточно времени на переменах для того, чтобы ребенок мог спокойно позавтракать или пообедать. В целом организацией детского питания довольны лишь чуть больше половины из 17 тысяч родителей города, которые участвовали в специальном опросе.

– Родители часто спрашивают, почему не подогревают пищу, но это запрещено санитарными правилами! – объясняет Евгения Матаржук, начальник управления общего образования краевого Минобрнауки. – В течение двух часов, как блюдо было приготовлено, его должны подать на стол. Что касается претензий по качеству, в школах готовят здоровое питание, и, если дети привыкли к майонезу и приправам, оно может им показаться постным.

КАК ПОЧИСТИТЬ ЯЙЦА

Как выяснилось, этой точки зрения придерживаются многие участники круглого стола. Представители сферы образования, работники пищеблоков и директора учебных заведений уверяли: кормят в школах вкусно и, главное, полезно. Просто современные дети, дескать, не привыкли питаться правильно: вместо котлеты на пару предпочтут сосиску в тесте, а молочные каши и запеканки вовсе не едят.

Чтобы убедиться в качестве блюд, хабаровских родителей приглашают в школьные столовые, предлагают самим контролировать процесс организации питания, сверять меню фактическое и утвержденное на бумаге, снимать пробу, анализировать, что не доели их дети. Посетить столовую могут мама и папа, достаточно заранее известить о визите руководство учебного заведения.

– Многие не знают даже названия каш, не едят супы. Мы сталкивались с тем, что ребенок не знает, как почистить яйцо. Культура питания в современных семьях оставляет желать лучшего. Дети выбирают чипсы, картошку фри и совсем не хотят есть простую здоровую пищу, – рассказала Кристина Бакалэ, директор «Экономической гимназии».

– Да, дети не любят каши и супы. Но убедить их в том, что это вкусно и полезно, возможно, – подхватил интересную тему председатель хабаровского штаба родительского общественного контроля Константин Юров. – Достаточно изменить форму подачи блюд, и ребенок с удовольствием будет есть те же котлеты и запеканки. Мы планируем этот вопрос обсудить с представителями Роспотребнадзора и рестораторами края. Отмечу, что наши проверки подтверждают, что в школьных столовых работают квалифицированные повара, а еда действительно вкусная!

Вот так. Жаль, что в этот раз не озвучили точку зрения прокурорских сотрудников, чтобы понять: в каком все же месте расходятся и встречаются две реальности жалующихся родителей и родителей, которые всем довольны.

Впрочем, прозвучало тема усиления общественного контроля, Чтобы убедиться в качестве этих блюд, хабаровских родителей приглашают в школьные столовые, предлагают самим контролировать процесс организации питания, сверять меню фактическое и утвержденное на бумаге, снимать пробу, анализировать, что не доели их дети. Посетить школьную столовую может каждая мама и папа, достаточно заранее известить о своем визите руководство учебного заведения, заверяли чиновники.

А также, чтобы еще улучшить и без того хорошее качество блюд в школьных столовых, участники круглого стола предложили организовать соревнования поваров, а еще продолжить перенимать опыт по подаче блюд у хабаровских рестораторов. Кроме того, сообщили: в этом году в крае направят 16 миллионов рублей на модернизацию школьных столовых.

БРЕМЯ БЮДЖЕТА

К слову, на организацию школьного питания тратятся немалые деньги. Бесплатно, то бишь за счет бюджета, питаются около 66 тысяч учеников начальных классов. Дети с ограниченными возможностями здоровья получают льготное двухразовое питание, а из малоимущих и многодетных семей – один раз в день. А также на бесплатное одноразовое горячее питание могут рассчитывать обучающиеся 5-11 классов из малоимущих и многодетных семей, на бесплатное двухразовое питание – дети с ограниченными возможностями здоровья.

Правда, в конце марта в мэрии сообщили, что в этой сфере грядет повышение цен. По словам начальника горуправления образования Татьяны Матвеенковой, уже завершается подготовка нормативных документов о повышении стоимости питания с 1 мая. Завтрак по новой цене составит 100 рублей, а обед – 160 (было 70 и 120). Впрочем, родителей поспешили успокоить: даже с учетом таких цифр соцуслуга будет обеспечена по всем нормам.

– Сегодня вся начальная школа получает питание бесплатно. Также за счет бюджета питается очень большая группа детей, куда входят ребята с ограниченными возможностями здоровья, находящиеся в социально опасном положении, и другие. На обеспечение их горячей едой из казны города, края и РФ ежегодно выделяется 700 миллионов рублей. До конца года за счет муниципального бюджета эту сумму придется увеличивать. Хочется отметить, что на плечи родителей это бремя не ляжет, – заверила Татьяна Матвеенкова.

Виктория Андреева

МЕЖДУ ТЕМ

В ХАБАРОВСКЕ СТАРТОВАЛА «ПЕРЕПИСЬ» ПЕРВОКЛАССНИКОВ

В школах краевой столицы запись в первые классы началась с начала апреля. Сейчас очная запись в выбранное вами образовательное учреждение проходит по субботам с 12:00 до 15:00, сообщили в пресс-службе мэрии.

В электронном виде заявления можно подать круглосуточно через региональный портал Услуги27.

До 30 июня принимают заявления тех, кто идет учиться в школу по прописке, а также имеет льготы или преимущественное право поступления. При этом городское управление образования напоминает, что в 2022 году некоторые территории, закрепленные за школами, были перераспределены. После 30 июня в течение трех рабочих дней все документы обработают, и директора школ издадут приказы о зачислении.

Для тех, кто хочет сесть за парту не в своем районе, прием заявлений будет идти с 6 июля до 5 сентября. Ребенка зачислят, если в учреждении есть свободные места.

Также с апреля заработала горячая линия управления образования по записи в первые классы: 8900-340-0904.

Стоит также отметить, что уже определены даты последних звонков в Хабаровске, в этом году они будут не 25 мая. Праздники для выпускников девятых классов намечены на 19 мая (время начала учреждения определяют сами), а для 11-х классов – 21 мая, начало в 12:00.

Валерий Лапин

Колониальные красотки

Конкурс красоты за колючей проволокой

Конкурс красоты в исправительной колонии № 12 села Заозёрное – обычное дело. Уже больше 10 лет каждый год в марте здесь выбирают самую красивую, обаятельную и талантливую, которая получает корону и титул «Мисс Весна». Для женщин это возможность надеть платье, сделать прическу и макияж. Но острой конкуренции нет: в этот раз в конкурсе участвовало всего шесть человек.

У каждой участницы – своя команда поддержки. Подруги поправляют макияж, локоны, одергивают платье, которое, кстати, помогали создавать в мастерской исправительной колонии. Все волнуются, за кулисами еще раз прогоняют «визитку», репетируют песни.

В жюри были сотрудники исправительной колонии № 12 и расположенной по соседству мужской колонии № 13, сообщил 27.fsin.gov.ru.

«Участницы этого года все очень красивые и талантливые. Больше всего запомнился конкурс визиток, в котором осужденные рассказывали о себе, своих семьях, своей родине», – отметила замначальника ИК-12 Юлия Позднякова.

А так задания, конечно, были стандартные: нужно представить себя жюри, продефилировать в вечернем платье, исполнить творческий номер и блеснуть артистизмом, импровизируя под текст, который озвучивает ведущий.

В исправительной колонии № 12 содержится около 500 женщин. Статьи разные – от мошенничества до убийства.

– Мы делали пародию на клип группы «Номан», исполняли реп, – рассказывает Ксения Шевченко, участница конкурса «Мисс Весна-2022». – Наряды шили сами, нас этому здесь научили. Все по принципу: я его слепила из того, что было, а потом что было, то и перешила! – улыбается она. – Берем то, что есть: платья, костюмы с воли, подгоняем, добавляем вышивку – и готово.

***

В исправительной колонии № 12 содержится около 500 женщин. Статьи разные – от мошенничества до убийства.

Здесь же, кстати, работает самая крупная швейная фабрика в Хабаровском крае, там трудится около 300 осужденных. Тех, кто никогда не держал в руках нитку с иголкой, учат шить все – от перчаток до форменной одежды. Создают изделия и по крупным госзаказам, и для индивидуальных предпринимателей, которые потом просто нашивают на сумки или школьную форму свой логотип. Покупатели часто даже не знают, что модный сарафан или блузка созданы за колючей проволокой.

Евгения Илларионова и Оксана Пушнина здесь подружились. Вместе репетировали номер – жаркое фламенко, вместе шили объемные юбки. Исполнили танец страстно, с огоньком!

– Когда к конкурсу готовились – и слезы были, и нервы, не получалось долго, – признается Евгения Илларионова. – Но потом все победили! У меня внутренний настрой был только на победу! Ну а насчет того, что место такое – и вдруг здесь конкурс красоты, а что такого-то? В этих местах красота должна быть, она будет всегда и есть, здесь столько прекрасных девушек...

***

Победительницей конкурса признали Юлию Ким, жительницу Владивостока. О себе будущая «Мисс Весна» рассказала в стихах, на дефиле вышла в стильном костюме лилового цвета и изысканной шляпке – все опять же собственного изготовления. Молодая женщина поведала, что ей 33 года, она имеет высшее образование, работала в гостиничном бизнесе, занималась туризмом, любит рисовать.

В «качестве утешительного подарка» для всех участниц конкурса в ИК-12 должна была выступить музыкальная группа из соседей – мужской колонии № 13. А еще в этом году организаторы конкурса подготовили сюрприз: помимо короны, девушки, занявшие первое и второе места, получили в награду профессиональную фотосессию, качественные фотографии на память, а макияж и прическу им тоже делают профессиональные стилисты. Причем, по мнению последних, особо менять в образах красавиц ничего не пришлось – девушки подготовились к конкурсу очень качественно.

Шесть участниц конкурса.

– Ну, бигудей у нас тут не было, – говорит Юлия Ким, – мы брали журналы, скручивали из них папильотки – бумажки, внутрь вставляется кусочек тряпочки, на бумагу накручивается локон, тряпочкой завязывается. Чтобы зафиксировать – вода с сахаром, запоминайте лайфхак!

А что, в нынешней ситуации, может, кому и на воле такой совет пригодится. Как говорится, от сумы да тюрьмы не зарекайся...

***

Между тем, в колонии № 12 считают, что подобные конкурсы, викторины, соревнования хоров и спартакиады способствуют перевоспитанию женщин, которые находятся в исправительном учреждении. И проводят такие мероприятия чуть ли не каждый месяц.

Когда мы уезжали из колонии, осужденные увлеченно репетировали номера для выступления на первоапрельском конкурсе КВН. Ну и дальше местным талантам есть чем заняться: к 9 мая готовят спектакль на военно-патриотическую тему. Культурная жизнь кипит!

Антон Хмель
Фото Юрия Золотарёва

Продолжение темы на стр.16

Зажигательное фламенко.

УФСИН РОССИИ ПО КРАЮ

Адрес: 680038, Хабаровск, ул. Яшина, 50

Телефон: (4212) 70-81-16 (приемная)

Дежурная служба: (4212) 70-81-11 (круглосуточно)

Телефон доверия: (4212) 70-80-06 (круглосуточно)

Интернет-приемная: www.27.fsin.gov.ru/reception

E-mail: ipt@27.fsin.gov.ru

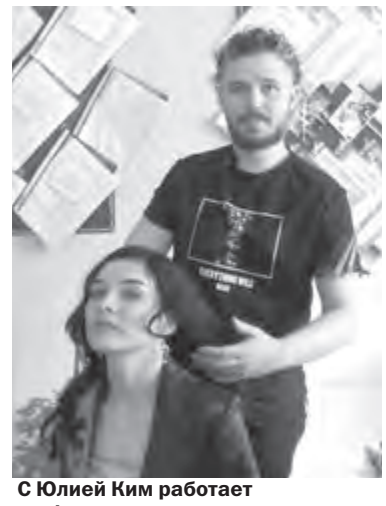

С Юлией Ким работает профи-стилист.

Члены жюри.

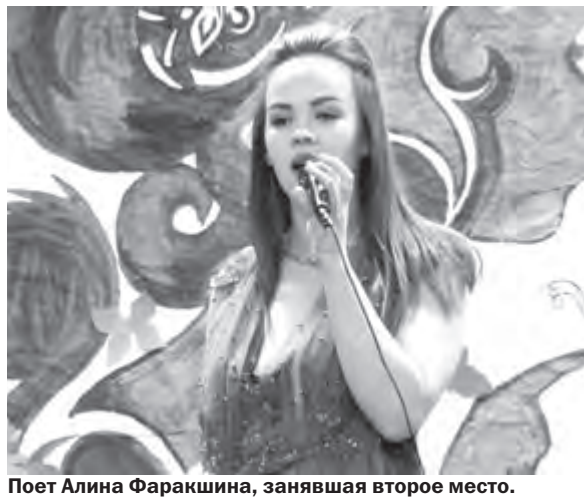

Поет Алина Фаракшина, занявшая второе место.

МЕЖДУ ТЕМ

«ПРАЗДНИК ВЕСНЫ» В ДОМЕ РЕБЕНКА ИК-12

Театрализованную сказку «Муха-Цокотуха» поставили сотрудники Дома ребенка при ИК-12 для юных воспитанников учреждения на «празднике весны», который прошел в конце марта. Мероприятие, приуроченное к смене годового сезона, включало в себя также концерт и разнообразные подвижные игры, сообщает 27.fsin.gov.ru. Дети активно участвовали в празднике. Они пели песни, читали стихи Агнии Барто и исполнили танец «Маленьких гномов». В завершении утренника сотрудники УФСИН подарили детям подарки в виде разноцветных книжек и игрушек.

ФОТОФАКТ

Фото Ольги Цыкаревой

Нынешней весной в Хабаровске прошел Fatalityfest (16+) – возможность оторваться по-полному для любителей хардкора, дет-метала и других «тяжелых» музыкальных направлений.

Тусовка для рокеров в «Кроссроаде» началась в детское время – в 17:00. Но причина такой рани уважительная, за вечер с получасовыми сэтами выступили сразу шесть команд: четыре – местные, две – гости из Владивостока. В этот раз на хабаровской сцене отжигали HSTL и JWH.

Больше всего людей в зале собралось именно во время выступления гостей. Но и нашим музыкантам было, чем впечатлить публику. Например, дет-метал-группа DarkHunt во время песни предложила поклонникам поднять вверх телефоны с включенными фонариками – получилось бушующее озерцо с флюоресцирующими обитателями.

Их предшественники – BloodEclipse вышли на сцену в готическом, вампирском облачении, погрузив слушателей в мрачное потустороннее настроение. Зато под занавес фестиваля ворвались SektaKidz, заставившие отрываться так, словно завтрашний день и вовсе не настанет!

Любопытно, что среди посетителей «тяжелого» феста немалому числу людей уверенно перевалило за 30, а людей пьяных, по наблюдениям автора, было в разы меньше, чем на выступлениях каких-нибудь заслуженных «попсовиков» республики. Так почему же хабаровчане выбирают такой бурный досуг?

– Я уже пять лет как не курю и не пью, – уверяет меня зрелый мужчина Александр. – Следить за творчеством местных коллективов мне это не мешает. Это все знакомые люди, мне нравится то, что они делают. Поют и играют про то, что происходит у нас здесь. Это очень круто!

Но, конечно, среди посетителей было много молодых.

– Я здесь почти никого не знаю, но в последний месяц так хотелось поорать! – рассказывает студентка Аня. – Собрались с друзьями по общаге и пошли. То, что надо!

Фото Ольги Цыкаревой

Неопытная молодежь быстро влилась в рок-среду. А еще ребята узнали о гиг-тусовках, которые проводятся в студии (она же – «репточка») на ул. Оборонной, 1. Говорят, там, в еще более неформальной обстановке кипит и бушует местный андеграунд. В тамошней Rock-loft-студии царит настоящая демократия, так что, если хочется поорать или узнать больше о творчестве местных музыкантов – заглядывайте!

Фото Ольги Цыкаревой

Ждём Башмета?

Традиционный музфестиваль в Хабаровске

С 15 по 21 апреля в Хабаровском крае пройдет десятый по счету международный музыкальный фестиваль (6+) под артистическим руководством народного артиста СССР, музыканта Юрия Башмета. Цены на концерты фестиваля колеблются в диапазоне от 400 до 2500 рублей.

Организаторы фестиваля: Хабаровская краевая филармония и Русское концертное агентство при поддержке правительства края и Минкультуры РФ.

Часть программы юбилейного фестиваля составлена из лучших номеров, которые были представлены за все годы его существования. Но также на фестивале прозвучит много новой музыки, сообщили в пресс-службе Русского концертного агентства, одного из организаторов феста.

КОГО ЖДЁМ

С самого зарождения фестиваля, его главная цель – развитие академической музыки в крае. Отрадно, что за 10 лет выросло целое поколение хабаровских музыкантов, которые являются полноправными участниками фестивальных проектов и концертов.

В концертах участвуют музыканты и из Хабаровска. Прежде всего, это Дальневосточный академический симфонический оркестр и дирижер Антон Шабуров. Также примут участие солисты Хабаровской филармонии – Григорий Калиновский (баян), Дмитрий Ефимов (балалайка), Елизавета Солонченко (альт); вокалистка, которая сегодня является солисткой Приморской сцены Мариинского театра – Анастасия Кикоть. А также молодая хабаровская скрипачка, которая сейчас учится в Москве, и в последние годы является постоянной участницей Всероссийского юношеского симфонического оркестра – Мария Тилюк.

Среди участников юбилейного фестиваля – как артисты, уже принимавшие участие в форуме, так и новые имена: Ростислав Кример (фортепиано, Германия/Беларусь), Андрей Усов (альт), Татьяна Самуил (скрипка, Бельгия), Ксения Башмет(фортепиано), Андрей Гугнин (фортепиано), Михаил Безносов (кларнет), а также столичные актеры – 49-летний Андрей Мерзликин («Бумер», «Брестская крепость», «Облепиховое лето» и др.) и 31-летняя актриса театра «Современник» Полина Пахомова.

ШИРЕ КРУГ

«Удивительно, как быстро летит время. Кажется, только недавно мы думали и обсуждали, как провести наш самый первый фестиваль на Дальнем Востоке. А прошло уже десять лет, за которые фестиваль вырос и окреп. И что особенно ценно – продолжает свою жизнь и сегодня, каждый год развивается, принося много нового и вечного в жизнь жителей Хабаровского края... За эти годы фестиваль стал просто необходим очень многим людям, тем, кто ждет и приходит каждый апрель в концертные залы, чтобы соприкоснуться с потрясающим эмоциональным искусством музыки», – уверяет Юрий Башмет.

Продолжая традиции, фестиваль займет не только площадки Хабаровска (музтеатр и концертный зал филармонии), но и другие населенные пункты края – Амурск, Бикин, Вяземский и Хабаровский районы.

Развивается образовательная часть фестиваля. Так, уже не в первый раз в рамках фестиваля состоится Международная музыкальная академия – с использованием гранта президента РФ на развитие гражданского общества. В этом году мастер-классы академии пройдут сразу по семи музыкальным специальностям.

КОГДА И ЧТО

В программе открытия фестиваля 15 апреля прозвучат: Концерт № 23 для фортепиано с оркестром Ля мажор Моцарта (солист – Ростислав Кример), Оффертoрий «SalveRegina» для сопрано и струнных Ля мажор, соч.676 Шуберта (солистка – Анастасия Кикоть), «Тройной танец» для трех альтов соло и струнных Ванга, а также музыкально-литературное действо на стихи Сергея Есенина «Черный человек», где в роли чтеца выступит Андрей Мерзликин.

Традиционный участник фестиваля – обладатель премии Grammy, камерный ансамбль «Солисты Москвы» под руководством маэстро Юрия Башмета, который выступит в концертах как в качестве дирижера, так и в качестве солиста.

16 апреля в Хабаровске пройдет специальный концерт для детей, участие в котором примут Полина Пахомова, октет камерного ансамбля «Солисты Москвы», Григорий Калиновский (баян) и другие. В программе – «Картинки с выставки» Модеста Мусоргского в оригинальном изобразительном сопровождении.

17 апреля – вечерний концерт фестиваля пройдет в Амурске, где прозвучат Дивертисмент № 1 для струнного оркестра Моцарта, Адажио для альта и струнных Брамса-Бодрова (солист – Юрий Башмет), «Наварра» для двух скрипок, кастаньет и струнных Сарасате (солисты: Кирилл Кравцов, Михаил Фейман) и Серенада для струнных Дворжака.

18 апреля в Хабаровске – концерт Дальневосточного академического симфонического оркестра, за дирижерский пульт которого встанут Юрий Башмет и Антон Шабуров. В программе – «Праздничная увертюра» Шостаковича, Первая часть концерта для фортепиано с оркестром г. Гасанова (солистка – Ксения Башмет), Концерт для скрипки с оркестром ми минор Мендельсона (солистка – Татьяна Самуил), «Кол Нидрей» Бруха (солист – Юрий Башмет), а также знаменитая Пятая симфония Бетховена.

Также 18 апреля состоятся камерные концерты в Бикине, Вяземском и Хабаровском районе.

Гала-концерт закрытия фестиваля состоится 21 апреля в Хабаровске. В этот вечер для слушателей прозвучат Дивертисмент № 1 для струнного оркестра Моцарта, Концерт № 2 для фортепиано с оркестром Шопена (солист – Андрей Гугнин), две норвежские мелодии для струнных Грига, «Пляска эльфов» баццини (солист –Дмитрий Ефимов), Фантазия на темы оперы Дж.Верди «Травиата» Ловрельо (солист – Михаил Безносов), «Русский танец» для скрипки с оркестром Чайковского (солистка – Мария Тилюк), «Полька» для альта и струнных Шнитке (солист – Юрий Башмет).

Марина Кутепова

Валентин Степанов, художник.

Юлий Гриншпун, портрет друга, 2002 г.

Всеволод Сысоев, писатель, 2001 г.

Григорий Ходжер, писатель, 2002 г.

Абрам Мильчин, скульптор.

"Кажется, он со мной разговаривает..."

Запоздалая выставка Владимира Бабурова

Владимир Бабуров. фото Сергея Алексеева.

В камерном театре «Триада» состоялось открытие первой персональной выставки дальневосточного художника, ювелирных дел мастера, скульптора и автора многих памятников и мемориальных досок в Хабаровске и крае, Владимира Бабурова, увы, ныне покойного. Сказать точнее, это выставка портретов известных в нашем городе людей творческих профессий.

Некоторые из двух десятков этих работ не раз демонстрировались на различных выставочных площадках города при жизни Бабурова, но в полном объеме – представлены впервые. Идея выставки родилась у Анастасии Номар, ученицы, жены, музы, любимой художника, для которой хабаровский творец был богом, создавшим, как говорил сам Бабуров о супруге, «совершенное творение природы».

– Я давно собиралась сделать выставку памяти Владимира, – рассказывает Настя. – Просто не знала, как к этому подступиться. Однажды встретила режиссера театра «Триада» Вадима Голькова. Вадим Сергеевич сказал, что в фойе театра только что закончилась экспозиция выставки одного художника, и пока в «Триаде» не определились с кандидатурой следующего – нет ли у меня идеи на этот счет? Я сразу предложила выставить графические листы Владимира с изображениями людей, которых можно отнести к знаковым фигурам нашего города.

***

Графика, как творческое направление, возникла в жизни Владимира Филипповича Бабурова неожиданно для него самого. По воспоминаниям художника, однажды, находясь в Объединенных Арабских Эмиратах, он «от нечего делать» карандашом начертал автопортрет перед зеркалом. Случайно портрет увидела жена довольно влиятельного в эмиратских кругах англичанина. Неплохо разбираясь в живописи, дама тотчас заказала художнику свой портрет – в подарок мужу. Муж подарок оценил, и один за другим посыпались заказы. Англичане, арабы, голландцы – кого только не рисовал Бабуров за границей.

Вернувшись на родину, решил продолжить работу над портретами. Из-под карандаша стали возникать дальневосточный бард, легендарный «Дед Матвей» в неизменной широкополой шляпе. Немного необычный, мятежный и углубленный в себя Вадим Гольков в компании клоунов и белой кошки, которая неутомимо идет по лезвию бритвы. Маэстро Виктор Тиц с оркестром, художники Валентин Степанов и Алексей Федотов. Две Татьяны, две актрисы – Маслакова (музтеатр) и Голькова (ТЮЗ), а также Вячеслав Соболевский, о чем-то разговаривающий с роялем.

Поражает портрет артиста Игоря Евгеньевича Желтоухова, весельчака, знаменитого Швейка, любимца публики. Сегодня, когда Желтоухова-старшего не стало, в портрете особенно заметны трагический взгляд и отстраненность актера, который словно пытается закрыться от устремленных на него взглядов и, может быть, поплакать в одиночестве над превратностями судьбы. Трагический портрет...

Но, пожалуй, самым дорогим для художника стал портрет Юлия Изакиновича Гриншпуна, утонченный, изысканный. С именем этого человека связана не одна славная страница в истории и становлении Музыкального театра. Художник был хорошо знаком с Гриншпуном, они много общались.

«Мне кажется, что он со мной разговаривает, – не раз отмечал Владимир Филиппович. – Иногда замечаю в портрете разные настроения, изменения, словно наш с ним диалог продолжается».

Художник строил не просто портрет, а портрет-картину, стараясь через атрибутику – цветы, клавиши рояля, перо или карандаш, гитару, знаменитый Амурский утес и т.д. – передать характер человека, его принадлежность к ремеслу, профессии, а также его социальную значимость. И вообще, главное, что интересовало и привлекало художника в любом человеке – это его личность.

***

– Когда мы договорились с Вадимом Сергеевичем о выставке, уже дома, поздно вечером, – продолжает Анастасия, – я вдруг испугалась: разместятся ли картины в небольшом театральном фойе?! Работы ведь довольно солидного размера, да еще рамы, как все это будет смотреться?

Но все прошло идеально, словно кто-то смотрел и помогал со стороны. Казалось, фойе раздвинуло стены и вместило в себя все портреты, сделав пространство более емким, в котором ярче и активнее заиграл белый цвет, выразительней стали выглядеть детали! В экспозиции есть два автопортрета самого художника, слегка ироничного, элегантного, в окружении своих любимых предметов: курительной трубки, кисточки, скелета экзотической рептилии и прочих восхитительно ненужных, но интересных для художника мелочей, наполненных жизнью. Жизнью, а не заботой о славе и почестях, которых надо «добиваться, выгрызать, завоевывать».

Кто-то может сказать: потому и не удостоился художник при жизни персональной выставки, что амбиций не хватило. А ему неинтересны были амбиции. Зато как прекрасно было просыпаться по утрам в мастерской от обрушившего в окна солнца. Улыбаться любимой, принимать друзей, вести увлекательные беседы, варить кофе в прокаленной, потемневшей от огня знакомой многим джезве, писать стихи и книги и чувствовать себя абсолютно счастливым!

***

На открытие выставки пришли друзья, коллеги, журналисты, ученики. К слову, официально учеников у хабаровского художника не было. Но ведь не нами замечено: учитель – не тот, кто учит, а тот, у кого ты учишься. Я обратилась к присутствующим с просьбой охарактеризовать одним-двумя словами Владимира Бабурова. Прозвучало: «поэт», «философ», «романтик, крепко стоящий на земле», «аристократ духа», «элегантный», «земной». Наконец, кто-то, остановившись возле автопортрета Бабурова, тихо произнес: «Чеширский кот». Мне понравилось. Потому что кот из известной сказки имел привычку, уходя, оставлять нам свою улыбку...

Светлана Фурсова
Фото Анастасии Номар

Вход
на выставку Владимира Бабурова (6+) в «Триаде»
свободный.
Планируется, что выставка будет работать в течение апреля.

Алексей Федотов, художник, 2003 г.

Михаил Задорнов, писатель.

Целью регионального проекта «Творческие люди» (нацпроект «Культура») является создание условий для реализации творческого потенциала нации. Региональным проектом предусмотрено увеличение к 2024 году количества реализованных выставочных проектов.

АСТРОЛОГИЧЕСКИЙ ПРОГНОЗ С 11 ПО 17 АПРЕЛЯ 2022 ГОДА

ОВЕН (21.03-20.04)

Овны в начале недели будут необычайно приятны в общении. Ваш доброжелательный настрой к людям, внимательный, тактичный к ним подход благоприятно отразится на отношениях с окружающими. Это прекрасное время для примирения с соседями, родственниками, знакомыми, приятелями. Главное, чтобы инициатива исходила лично от вас. Также это удачное время для учебы, переписки, новых знакомств.

ТЕЛЕЦ (21.04-21.05)

У Тельцов в начале недели на первом месте, скорее всего, будет стоять тема финансов и материальных вопросов. Это хорошие дни как для зарабатывания денег, так и для их траты. Материальные ценности будут доставлять вам в этот период особое удовольствие. Поэтому даже покупка вещей в магазине станет радостным событием.

БЛИЗНЕЦЫ (22.05-21.06)

В начале недели Близнецов ждет замечательный период. Вы будете бодры и жизнерадостны, и окружающие не оставят это незамеченным. В понедельник или вторник можно посетить салон красоты. Подумайте, как можно стать еще более привлекательным и неотразимым. Наверняка вам это удастся. Также эти дни можно провести за дружеским общением в кругу своих единомышленников.

РАК (22.06-22.07)

Ракам в начале недели звезды советуют больше времени проводить в уединении. Наверняка вам захочется спокойствия и тишины, чтобы отдохнуть от шума и суеты будней. Это прекрасное время для духовных практик, приведения своего внутреннего мира в состояние равновесия и гармонии. Даже если вы очень заняты и у вас мало свободного времени, попробуйте хотя бы проводить сеансы медитации перед сном. Молитва в эти дни обладает особой силой.

ЛЕВ (23.07-23.08)

У Львов на этой неделе заметно улучшатся отношения с друзьями. Общение с ними будет доставлять вам огромное удовольствие. Не стоит отказываться от приглашения посетить дружескую вечеринку, можно даже самим организовать такую встречу. Лучше всего пройдет общение в неформальной обстановке.

ДЕВА (24.08-23.09)

У Дев в начале недели все будет получаться на удивление легко. Стоит вам сформулировать для себя цель, как ваши желания начнут исполняться. В этом смысле понедельник и вторник можно назвать волшебными днями. Самое главное сейчас — действовать плавно, без спешки. Мягкий подход к решению тех или иных вопросов способен дать вам гораздо больше, чем прямолинейные однозначные поступки.

ВЕСЫ (24.09-23.10)

В начале недели у Весов подходящее время для посещения торжественных мероприятий: свадеб, юбилеев, обряда венчания, банкетов. Если вы в понедельник или вторник отправитесь в туристическую поездку с любимым человеком, то, скорее всего, путешествие пройдет замечательно и даст вам много новых приятных впечатлений. В этот период вам удастся легко урегулировать юридические споры и прийти к соглашению.

СКОРПИОН (24.10-22.11)

В начале недели звезды благоприятствуют Скорпионам в проведении финансовых операций. Возможно, вы получите определенный доступ к материальным ресурсам других людей. Также это удачное время для лечебно-профилактических процедур. Забота о своем теле положительно отразится на состоянии здоровья.

СТРЕЛЕЦ (23.11-21.12)

Начало недели для Стрельцов пройдет на оптимистичной волне. Это особенно почувствуют те, кто сейчас переживает период влюбленности. Вас ждут приятные сюрпризы, новые впечатления. В этот период можно ходить на концерты, в кинотеатры, на выставки. Чувство легкости и невероятной свободы будет буквально переполнять вас. Возможны любовные признания и даже предложения руки и сердца.

КОЗЕРОГ (22.12-20.01)

Козерогам в начале недели, возможно, захочется что-то поменять в своей квартире. Это может быть как перестановка мебели, так и полное обновление интерьера. Если вы давно хотели купить домашнее животное, то сейчас самое время это сделать. Скорее всего, в этот период вы будете с большой любовью наводить порядок в доме, ухаживать за домашними питомцами и растениями. Чем чище и красивее станет ваш дом, тем лучше будет ваше самочувствие.

ВОДОЛЕЙ (21.01-18.02)

У Водолеев в начале недели, возможно, завяжутся новые романтические отношения. Знакомство может произойти на улице, в транспорте или придорожном кафе. Нельзя с уверенностью сказать, что новые отношения будут длительными. Также это благоприятный период для общения с детьми.

РЫБЫ (19.02–20.03)

Рыбы в начале недели, возможно, захотят украсить свой дом какой-либо красивой вещью: например, купить люстру или картину. Направьте свои усилия на благоустройство семейного очага. Это касается в первую очередь приобретения предметов интерьера, благодаря которым ваша жизнь станет уютнее и комфортнее. Можно приобрести бытовую технику, облегчающую работу по дому.

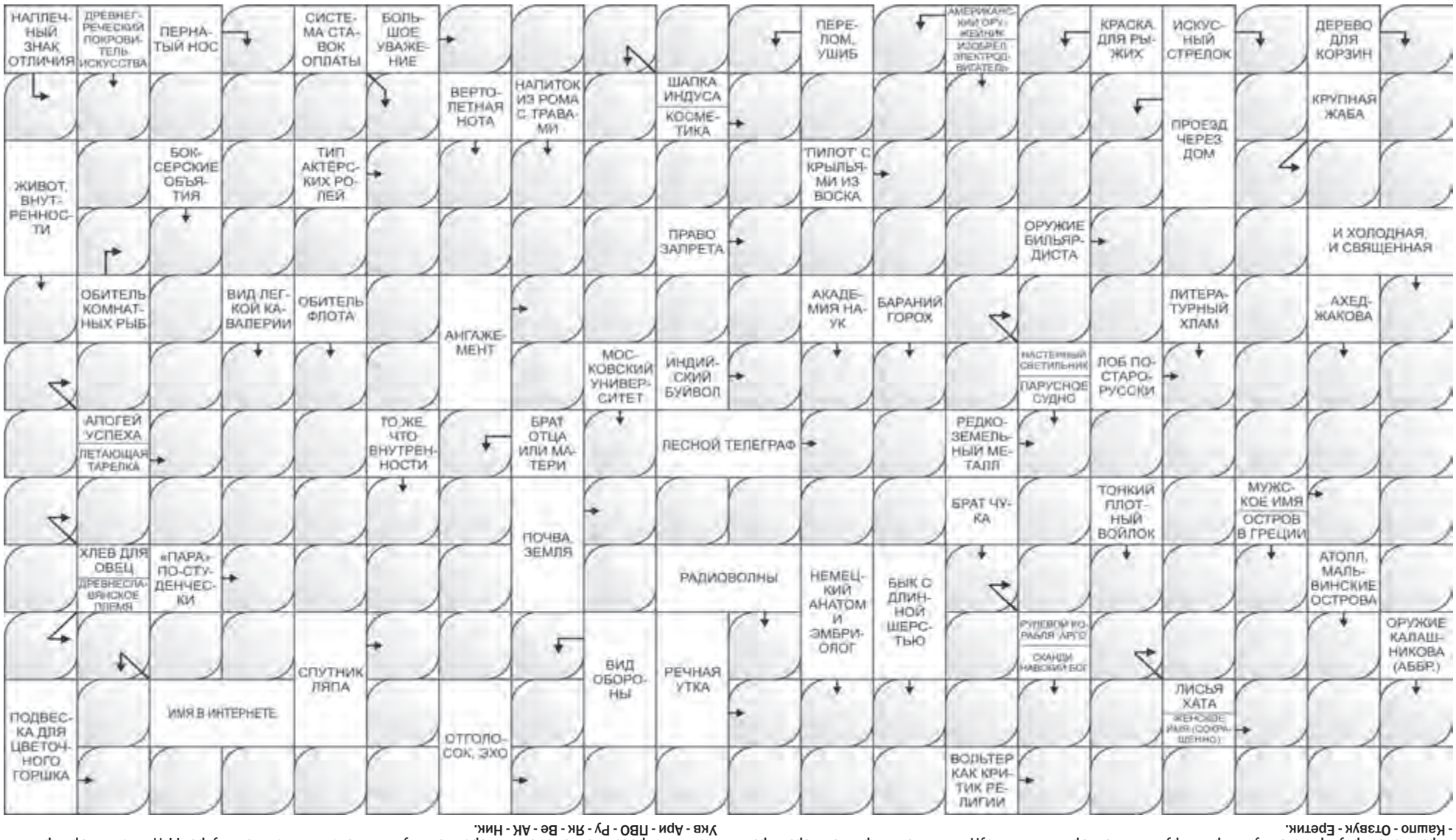

ОТВЕТЫ: По горизонтали: Зонтет - Почет - Рулина - Ала - Аммуда - Нкар - Вето - Кий - Акварифм - Нсем - Арин - Бра - Чело - Тритуф - Н/Ло - Ау - Нтрий - Гфрт - Ян - Обчарна - Антн - Неуд - Тан - Главк - Кракза - Нора - Ира - Кашо - Отзвук - Еретик.

По вертикали: Пта - Кнов - Тарф - Трама - Смит - Якоби - Хна - Сканнер - Ива - Ми - Плиш - Чалма - Аска - Клинч - Уроба - Воина - Улаьи - Море - Рак - Нут - Чтиво - Лна - МГУ - Нол - Нуро - Дада - Гек - Анар - Крт - Ука - Апи - ПВО - Ру - Як - Ве - АК - Ник.

«Хабаровский Экспресс» (16+)
№ 14 (1485), 06.04.2022

Учредитель: С.А. Глухов

Главный редактор: Станислав А. Глухов

Шеф-редактор: Дмитрий А. Судаков

Прием рекламы производится по адресу: Уссурийский бульвар, 9-а, с 9 до 18.00, ежедневно, кроме субботы и воскресенья.
За содержание публикаций, рекламы и объявлений ответственность несут авторы и рекламодатели. Материалы, помеченные знаком©, публикуются на коммерческой основе

Зарегистрировано Управлением Роскомнадзора по Дальневосточному федеральному округу. Рег. номер ПИ № ТУ27-00720 от 11 ноября 2019 г.
Выпуск издания осуществлен при финансовой поддержке Федерального агентства по печати и массовым коммуникациям.
Издатель – ООО «Издательский дом «Гранд Экспресс».
Время подписания в печать: по графику и фактическое – 1.00. 06.04.2022
Подписной индекс П 1858. Тираж - 10.100 экз.
Цена свободная
Отпечатано в типографии ООО «Издательский дом «Гранд Экспресс»

Адрес издателя, типографии, редакции: 680000, г.Хабаровск, Уссурийский бульвар, 9-а
Телефон/факс: (4212) 30-26-61, 30-99-80 (доб. 110)
E-mail: reklama@habex.ru
express@habex.ru
Адрес в Интернете: www.habex.ru

Всё для Вас

Рекламный проект Издательского Дома «Гранд Экспресс»

СООБЩЕНИЯ

Внимание вкладчиков банка «Восточный», СК Ренессанс-Жизнь! ПАО КБ «Восточный» ликвидирован. За информацией обращайтесь в организацию по защите прав потребителей по адресу: г. Хабаровск, Уссурийский бульвар, 9, оф. 37. **Т. 8-914-209-62-52**. Прием ведется по записи.

Ищем пострадавших вкладчиков КПК «Первый Дальневосточный»! В отношении КПК «Первый Дальневосточный» ЦБ РФ было вынесено предписание на ограничение деятельности кооператива, имеются проблемы с выплатами денежных средств. Для получения дополнительной информации можно обращаться по адресу: г. Хабаровск, ул. Калинина, 132, оф. 421, Т. 8-914-158-16-23. Прием ведется по записи.

Ищем пострадавших вкладчиков кооперативов: «Восточный Фонд Сбережений», «Амурский Сберегательный», «Далькредит», «Хабаровский Ипотечный», «Приамурье», «Умножить»! Информацию по выплатам необходимо уточнять! Прием ведется по предварительной записи: Т. 8-914-158-16-23, г. Хабаровск, ул. Калинина, д. 132, оф. 421.

РЕМОНТ, СТРОИТЕЛЬСТВО

РЕМОНТНЫЕ РАБОТЫ

Все виды ремонта пластиковых окон и дверей. Установка балконов и окон. Гарантия. Договор. Хабаровская городская оконная компания. Пенсионерам скидка. Т. 770-171.

Аккуратный ремонт квартир. Выравнивание стен, потолков. Поклейка обоев. Стяжка полов. Кладка плитки, ламинат, линолеум. Т. 65-75-46, 8-914-217-22-90.

Аккуратный ремонт, выравнивание стен, обои, потолок. Ванна под ключ, сантехника. Т. 8-900-342-09-91.

Ванна, туалет, укладка плитки. Качество, гарантии. **Т. 8-909-533-58-58**.

Вызов сантехника. Т. 8-914-203-16-59.

Вызов электрика. Т. 8-914-155-56-55.

Городская служба оконного сервиса производит замену откосов, уплотнителя, стеклопакетов, фурнитуры, ручек. Регулировка. Устраним протекания, промерзание. Окна, балконы. Сетки. **Т. 69-94-97**.

Ремонт квартир под ключ. Кафель, обои, ламинат. Все мелкие работы. Пенсионерам скидки. Качество. Гарантия. **Т. 20-09-03**, **8-914-158-09-03**.

Ремонт квартир, комнат с доставкой материала (одна или две женщины). Т. 24-02-92, 8-924-108-59-88, 8-914-772-08-66.

Ремонтные работы. Поклейка обоев. Штукатурка, шпаклевка. Укладка плитки и ламината. Т. 8-909-850-28-24.

Электрик. Замена проводки, установка и перенос розеток, светильников. Т. 8-924-204-99-49.

Электрик. Опыт. Без выходных. Т. 244-777, 8-924-104-38-33.

СТРОИТЕЛЬСТВО

Установка любых заборов, русские. Т. 8-962-501-27-48, 61-27-48.

УСЛУГИ

ЗДОРОВЬЕ И КРАСОТА*

Нарколог: снятие алкогольной интоксикации, прерывание запоев, кодирование. Лицензия № ЛО-27-01-001780. Т. 25-00-86, 8-914-542-00-86.

* ПО ПОВОДУ ПРОТИВОПОКАЗАНИЙ ПРОКОНСУЛЬТИРУЙТЕСЬ У СПЕЦИАЛИСТА

КОМПЬЮТЕРНОЕ ОБСЛУЖИВАНИЕ

Ремонт компьютеров, ноутбуков. Выезд, диагностика бесплатно! Гарантия 1 год! Скидка 10%. Цены ниже! Т. 20-16-11.

РЕМОНТ БЫТОВОЙ ТЕХНИКИ

Ремонт холодильников. Т. 77-86-75, 53-79-74.

Абсолютно быстро, качественно, недорого. Ремонт любых холодильников. Гарантия. Т. 28-58-78.

Быстро, качественно, недорого. Ремонт холодильников. Т. 93-22-02.

Настройка и ремонт телевизоров, стиральных машин, музыкальной аппаратуры. Т. 8-924-204-99-49.

Настройка телевизоров, установка цифровых приставок. Т. 63-16-95.

Профессиональный, качественный ремонт жидкокристаллических телевизоров. Выезд бесплатно. Годовая гарантия! Скидка от 10%. Цены ниже. Т. 20-16-11.

Ремонт стиральных машин. Т. 8-984-298-07-71.

Ремонт телевизоров Т. 77-60-21, 8-924-220-14-90.

Ремонт телевизоров всех марок, СВЧ-печей. Гарантия. Выезд на дом. Пенсионерам скидка. Т. 8-909-887-87-53, 8-914-401-67-96.

Ремонт телевизоров жидкокристаллических! Гарантия 1 год! Выезд, диагностика бесплатно. Недорого! Скидка 10%. Т. 62-79-97.

Срочный ремонт телевизоров. Т. 63-02-49, 8-914-544-60-21.

Ремонт телевизоров в Хабаровске и пригороде на дому у заказчика. Пенсионерам скидка. Т. 63-00-13, 8-914-210-79-94, 8-924-314-74-80. Олег Николаевич

ИЗГОТОВЛЕНИЕ, РЕМОНТ МЕБЕЛИ

Изготовление мебели недорого. Кухни, шкафы и др. Обновление мебели клиента: замена фасадов, столешниц и др. деталей. ост. ТЦ «Сингапур», пер. Гаражный, 4. **Т. 8-914-543-43-77**(ватсап), **28-43-77**, www.absolut.mebel27.ru

ДОМАШНИЙ МАСТЕР

Ремонт мебели недорого. Реставрация, замена деталей, перетяжка малых форм, сборка. **Т. 28-43-77**, **8-914-543-43-77** (ватсап). www.absolut.mebel27.ru

ПЕРЕВОЗКИ, ГРУЗЧИКИ

Авто, переезды, вывоз мусора, грузчики. Т. 612-680.

РАЗНОЕ

Демонтаж, чистка, заправка кондиционеров. Т. 8-914-155-56-55.

Установка и ремонт антенн. Установка цифровых приставок. Т. 8-914-163-06-31.

НЕДВИЖИМОСТЬ

ПРОДАЮ УЧАСТКИ, ДАЧИ

Дачный участок, 19,1 соток в СНТ «Минерал», ЕАО (р-он с.Осиновка). 15 км от Хабаровска. Небольшой домик, свет, круглогодичная охрана, хорошие подъездные пути. Из Хабаровска ходят рейсовые автобусы. 230 000 руб. Т. 8-914-776-10-75.

Дачу 12 соток. За Сергеевкой, поворот на Галкино, с/о «Восток» напротив с/о «Октябрь». Зарегистрирована в Росреестре. Т. 27-50-18, 8-924-117-60-15.

Жилой кирпичный дом, земельный участок 10 соток. Собственность. Поселок Приамурский. Т. 8-909-858-43-55, 8-924-310-31-40.

ТОРГОВЫЙ РЯД

ПРОДАЮ ПРОДУКТЫ*

Картофель (едовой и семенной), овощи, сахар, крупы. Доставка до квартиры. Т. 28-30-30, 20-09-49.

*ПРОДУКЦИЯ ПОДЛЕЖИТ ОБЯЗАТЕЛЬНОЙ СЕРТИФИКАЦИИ

ПРОДАЮ РАЗНОЕ

Москитные сетки - 500 рублей. **Т. 61-39-89**.

Теплицы из оцинкованного профиля и квадратной трубы под сотовый поликарбонат, имеют высоту 2,1 м, ширину 3 м и длину 4, 6, 8, 10, 12 м и т.д. - кратно двухметровой вставке. Теплица проста в сборке и эксплуатации. Доставка в пределах города и пригорода - бесплатно. Пенсионерам и участникам ВОВ скидки. **Т. 8-914-190-67-93**, **63-29-62**, **94-20-64**.

КУПЛЮ РАЗНОЕ

Архивариус купит старинные монеты, значки, часы наручные, карманные периода СССР, изделия из кости моржа и другое. Пушкина 18, оф. 9. Т. 94-12-99, 8-914-318-65-76.

АВТОМИР

КУПЛЮ ТРАНСПОРТ

Выкуп авто. Дорого. Оформление, выезд. **Т. 66-66-84**, **8-909-823-66-84**.

ИМЕЮТСЯ В НАЛИЧИИ
ЧЛЕНСКИЕ КНИЖКИ
ДЛЯ САДОВО-ОГОРОДНИЧЕСКИХ ТОВАРИЩЕСТВ
ПО ВОПРОСАМ ПРИОБРЕТЕНИЯ ОБРАЩАТЬСЯ ПО ТЕЛ.: (4212) 42-04-74, 79-44-92 (118)

ТРЕБУЕТСЯ БУХГАЛТЕР
ПО НАЧИСЛЕНИЮ ЗАРАБОТНОЙ ПЛАТЫ
со знанием программы 1С-Зарплата и Кадры
Резюме направляйте по адресу: okbuh@habox.ru
Звоните по тел. (4212) 30-99-80, доб. 135

реклама 1221
СОЛНЫШКО 12+
ГАЗЕТА ДАЧНИКОВ ДАЛЬНЕГО ВОСТОКА

Подписной индекс - П1861
Подписка во всех почтовых отделениях

ЧАСТНЫЕ ОБЪЯВЛЕНИЯ
ОДНОВРЕМЕННО В 6 ИЗДАНИЙ
АНОНС
HABINFO
ПЕНСИОНЕР
антенна
Меридиан
Экспресс
Подавайте и оплачивайте, не приходя в редакцию.
Отправьте текст Вашего объявления на WhatsApp
+7-909-878-22-80
и следуйте дальнейшим инструкциям.
реклама 2614

ХАБАРОВСКИЙ КРАЕВОЙ ТЕАТР ДРАМЫ
АПРЕЛЬ'22
ТЕАТРАЛЬНЫЙ СЕЗОН

1 пятница 18.30 ЯМА 18+
2 суббота 17.00 ЗАМОК РЕЙВЕНСКРОФТ 16+
3 воскресенье 12.00 ЗОЛОТОЙ КЛЮЧИК 6+
3 воскресенье 18.00 НОВЫЙ ГОД FOREVER! (НАВСЕГДА) 16+
7 четверг 17.00 НЕДОРОСЛЬ 12+
8 пятница 18.30 МОИ ОТЧАЯННЫЕ ТЕТКИ 16+
9 суббота 17.00 РОМЕО И ДЖУЛЬЕТТА 16+
10 воскресенье 17.00 БЕДА ОТ НЕЖНОГО СЕРДЦА 6+
14 четверг 19.00 ЖЕНЩИНЫ СЕРГЕЯ ЕСЕНИНА, ИЛИ ЛЮБОВЬ ХУЛИГАНА 16+
15 пятница 18.30 МУРАВЬЕВ. ГРАФ АМУРСКИЙ 12+
16 суббота 17.00 ТОЛЬКО ДЛЯ ЖЕНЩИН 18+
17 воскресенье 12.00 СКАЗКА О ПОТЕРЯННОМ ВРЕМЕНИ 6+
17 воскресенье 18.00 СОБАЧЬЕ СЕРДЦЕ 16+
21 четверг 17.00 РЕВИЗОР 12+
22 пятница 18.30 КАК БОГИ 16+
23 суббота 17.00 ЗАЛИВ СЧАСТЬЯ. АДМИРАЛ НЕВЕЛЬСКОЙ 12+
24 воскресенье 17.00 ПОСЛЕДНЯЯ ЖЕРТВА 16+
29 пятница 18.30, 30 суббота 17.00 КТО УБИЛ ДЖО? 16+
МАЛАЯ СЦЕНА
3 воскресенье 17.00 МОЙ БЕДНЫЙ МАРАТ 12+
8 пятница 19.00 ЛЕДИ МАКБЕТ МЦЕНСКОГО УЕЗДА 16+
10 воскресенье 11.00 БЭБИ-СРЕДА. АМУР 0+
17 воскресенье 17.00 ТЕСТ ТЬЮРИНГА 16+
24 воскресенье 18.00 НЕУЖЕЛИ НЕ Я 16+
реклама

В продаже имеются подарочные сертификаты на сумму 500, 1000 и 2000 руб.
Цена билетов: 350-1200 руб., для студентов и школьников 250-350 руб., для детей 250-400 руб.
Онлайн-продажа билетов www.habdrama.ru
Касса театра - заказ и бронирование: 30-68-25
Хабаровск, ул.М.-Амурского, 25 Подписывайтесь на нас в соцсетях

«Нуар» по-хабаровски.

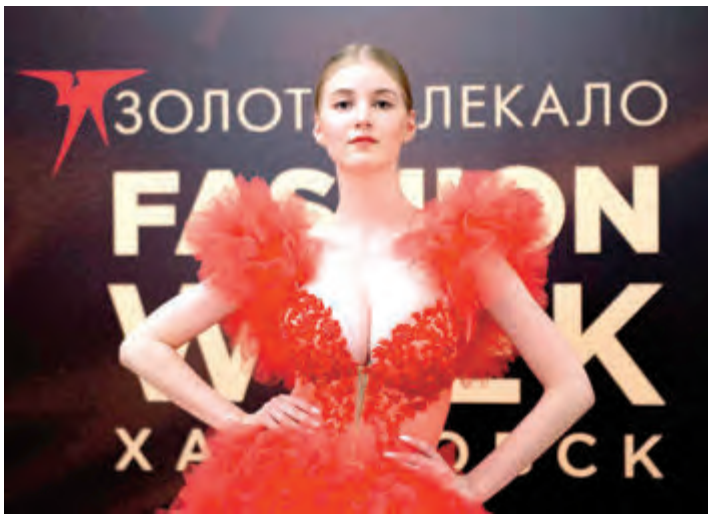

Красная королева. Фото dvnovosti.ru

Демонстрация коллекции «Войди в мои сны». Фото dvnovosti.ru

Розового мало не бывает?

Модная "Игра престолов"

Сотни моделей, нуар, блеск и нервы

Неделя моды «Золотое лекало-2022» прошла в Хабаровске. Уже третий год подряд, несмотря на пандемию и кризисы, дизайнеры Дальнего Востока упрямо демонстрируют свое творчество землякам. Оценить наряды и узнать, что вдохновляет их создателей, мы попытались на месте.

Организованный администрацией города и «Дальневосточным театром моды» Анны Карпусь финальный показ прошел на сцене ГДК. За несколько часов почти четыре сотни статных моделей – и не только! – успели продемонстрировать коллекции 30 дизайнеров. Большинство из них – творцы из Хабаровского края, но прибыли также гости из Приморья, Санкт-Петербурга и столицы.

К примеру, в показе участвовала москвичка Оксана Казакова с коллекцией, которая стала коллаборацией со всемирно известным «Домом моды Вячеслава Зайцева»! Как рассказала дизайнер, сам маэстро Зайцев нарисовал ей эскизы, которые она выполняла, порой даже внося свои коррективы, то есть, это было полноправное партнерство с маститым автором.

***

Впрочем, на мой взгляд, местные модельеры ни чем не хуже западных коллег, они показали, что умеют сочетать и концепцию, и исполнение, и подачу. Ведь правильно нести наряд – искусство не меньшее, чем подбор правильного костюма по случаю. В течение семи дней дизайнеры и модели обменивались опытом, готовили финальное шоу. Здесь были как опытные профи, так и начинающие мастера.

К примеру, дизайнеры Инна Корженко и Валерия Максимова из Города юности порадовали «Золушкой на балу» – своей интерпретацией вязаной винтажной классики, а их землячка Ирина Крюкова представила коктейльные платья для подростков из коллекции «Весна в городе». Хабаровчанки Анна Халепа и Мария Белоброва лаконично поиграли с черно-белым стилем в коллекции «Нуар». Приморчанка Ольга Нарватова, в свою очередь, порадовала аквамариновыми и лазурными оттенками, представив яркую коллекцию «Море синего».

Целью регионального проекта «Творческие люди» (нацпроект «Культура») является создание условий для реализации творческого потенциала нации.

***

Но, пожалуй, самой показательной стала демонстрация коллекции еще одного владивостокского дизайнера Милы Коба – под популярным ныне названием «Игра престолов». Она посвящена культовой фентезийной вселенной, переносит многочисленные яркие наряды из сериала в современность, адаптируя их для нового поколения модниц. И модницы эти, как и в сериале, могут отличаться и фигурой, и возрастом. В рамках коллекции дизайнер объединила наряды для юных девушек и дам постарше.

Если для воспитанниц модельных школ прогулка по подиуму – дело привычное, то их старшие напарницы, возможно, перенервничали. Одна из дам даже оступилась и уронила корону. Но твердости духа участницы позавидовала бы сама королева Серсея: не каждая сможет как ни в чем ни бывало подняться, заново короноваться и наслаждаться двойной порцией аплодисментов публики. Браво!

***

Но дизайнеры нашего региона вдохновляются не только продуктами мировой культуры. К примеру, хабаровский бренд Olga Efremova сделал ставку на культуру народов Приамурья. В casual-коллекции модельер объединила современную практичность и эстетику аборигенов. Кофты, корсеты и юбки с принтами, присущими нанайцам и ульчам, выглядели органично и естественно. Кто знает, может, наши дизайнеры смогут стать полноценными наследниками традиций коренных народов?

Ольга Цыкарева
Фото автора

Заявленная цель конкурса «Золотого лекала» – привлечение внимания к творчеству и достижениям дальневосточных дизайнеров и предприятий производителей одежды и аксессуаров, знакомство с лучшими дизайнерами, популяризация моды и стиля. Что ж, это удалось!

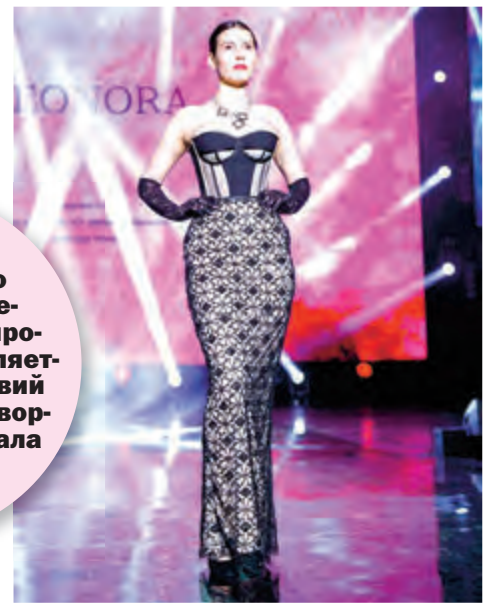
Четыре сотни моделей вышли на сцену ГДК в эти дни. Фото dvnovosti.ru

Неожиданный look. Фото dvnovosti.ru

«Золушка на балу».

Такая вот «Игра престолов». Фото dvnovosti.ru

Модели бывают разные.