Партийный пасьянс перед выборами в Госдуму

стр.5

Форум Х для особых клиентов

стр.7

Фото Бориса Кокурина

Дорожный патруль с детской коляской

стр.16

ЧИТАЙ И ОБСУЖДАЙ!
HABINFO.ru
Теперь и онлайн!

хабаровский Экспресс
23 (1443) 9- 16 июня 2021 г.

ВСЕМ ДАЧНИКАМ И ОГОРОДНИКАМ
Дальнего Востока!
Урожай БЕЗ ПОТЕРЬ
УЖЕ В ПРОДАЖЕ!
12+
СПРАШИВАЙТЕ В ГАЗЕТНЫХ КИОСКАХ

Поезд из прошлого

Спустя век снова мчат по России, как птицы-тройки, агитационные составы, призванные сеять великое, армейское и патриотичное среди молодых лиц призывного возраста

Фото Бориса Кокурина

Стр.4

ООО "Зубная фея"
Зубная Фея
Стоматология для взрослых и детей
www.zf27.ru
76-70-37,
640-340,
61-10-30
Хабаровск,
ул.Тихоокеанская, 81а
• Терапевтическая стоматология
• Хирургическая стоматология
• Ортопедическая стоматология
• Имплантология
• Протезирование на имплантах
• Детская стоматология
• Рентгенологическое обследование
реклама
ИМЕЮТСЯ ПРОТИВОПОКАЗАНИЯ. НЕОБХОДИМА КОНСУЛЬТАЦИЯ СПЕЦИАЛИСТА

«Анонс» 12+
подписной индекс П1812
теперь толще, ярче, интереснее и с глянцевой обложкой!
★ Удобная тв-программа, кроссворды, анонсы кино и сериалов, жизнь звезд, гороскоп и полезные советы.
★ Во всех газетно-журнальных киосках города и супермаркетах.
Хабаровск Реклама

Хабаровский котлован на зависть Платонову.

Все работы по реконструкции канализационной сети от улицы Большая до главных очистных сооружений планируют завершить примерно в 2024 году. Протяженность нового трубопровода составит больше 13 километров.

Труба для города

Как обновить сети канализации и водоснабжения

Без воды, как пел водовоз в фильме «Волга-Волга», «и ни туды, и ни сюды». За бесперебойную и качественную подачу холодной воды в наши квартиры, магазины и офисы, и ее отведение отвечает хабаровский МУП «Водоканал». Однако с этим - из-за изношенности сетей - всегда есть проблемы. И решить их, обновляя и заменяя трубы, сегодня позволяют новые технологии.

Сети канализации в городе, пожалуй, самые протяженные, и насчитывают почти 750 километров, а канализационных колодцев у нас - 25 тысяч! В начале двухтысячных в «Водоканале» столкнулись с проблемой: железобетонные колодцы, которые должны были верой и правдой прослужить не меньше 50 лет, начали разрушаться и представлять серьезную опасность, как для специалистов, так и для жителей города. Недавно прессе продемонстрировали, как предприятие решает эту проблему.

ОСТОРОЖНО, ГАЗЫ!

Примерно в 2004 году едва ли не главный канализационный коллектор в районе улицы Большой, который собирает стоки с Индустриального и Железнодорожного районов, начал проваливаться. Был разработан проект его реконструкции, и предприятие приступило к постепенной замене трубопровода. На объекте в районе улиц Лазо – Почтовая до конца года планируется сделать так называемую «перевязку» – заменить трубопровод диаметром 150 см на 160 см. Железобетонные трубы, которые уже разошлись и очень быстро разрушаются, решено поменять на трубы из сплава чугуна и шаровидного графита.

- Между трубами коллектора уже появился зазор, в котором видно, как текут сточные воды, - объясняет Андрей Стаханов, начальник отдела капитального строительства МУП «Водоканал». - Этого быть не должно - трубы должны прочно заходить одна в другую! Но почему-то в 70-х годах, когда монтировался трубопровод, никто не подумал, что железобетон – не самый лучший для этого материал. Он имеет свойство разрушаться - но не от давления грунтов, а из-за газов. Газы, которые скапливаются в канализации выше объема сточных вод, дают ту самую коррозию. Сегодня мы меняем трубопровод - ставим трубы из нового материала и увеличиваем диаметр - с 1500 на 1600 миллиметров, чтобы обеспечить безаварийную работу коллектора и улучшить качество водоотведения для жителей Хабаровска.

Все сети заменить сразу сложно, так что работы еще много.

Работы начались год назад, в мае 2020-го. Уже заменено больше 500 метров трубопровода, выполнен переход через улицу Лазо, построено десять канализационных камер. Осенью все стоки, которые транспортируются по старому коллектору, планируют переключить на новый коллектор, завершить строительство которого рассчитывают в конце текущего года. Необходимо заменить еще километр сетей, точка врезки – улица Черноморская, там, где начинается двухметровый самотечный коллектор, построенный в 2017 году в рамках реконструкции очистных сооружений канализации. Проект работ на этом участке разработают в течение года.

ПОЛЗУ НА «БРЮХЕ»

Проведению работ мешает обводненность территории – там протекает речка Правая Берёзовая. Да и местные владельцы гаражей довольны далеко не всем.

- Хорошо, что делают коллектор, это правильно, - высказался Александр, владелец одного из гаражных боксов. - Но надо было сначала дорогу как-то сделать, отсыпать, что ли. Ту гравийку, что была, раздолбали, размесили техникой - я еле-еле ползу на «брюхе», чтобы машину поставить в гараж. И это у меня еще внедорожник! А те, кто на «пузотерках» - вообще не проехать!

По закону предприятие после завершения всех работ должно привести территорию в порядок и выполнить благоустройство в том объеме, который был на участке. «Водоканал» уже извинился и попросил местных жителей немного потерпеть – ведь дорогостоящая замена сетей канализации выполняется в интересах хабаровчан.

Так как железобетонные колодцы себя не оправдали, «Водоканал» решился на эксперимент. Недалеко от переулка Степного установили первый колодец из полиэтилена диаметром два с половиной метра. Его изготовили на одном из хабаровских предприятий на заказ по чертежам. Ожидается, что срок службы такого сооружения составит не меньше 50 лет, а возможно, он прослужит в два раза дольше!

Все работы по реконструкции канализационной сети от улицы Большая до главных очистных сооружений планируют завершить примерно в 2024 году. Протяженность нового трубопровода составит больше 13 километров.

РАБОТАТЬ ПО-СТАХАНОВСКИ

Еще один объект, которым сегодня занимаются специалисты МУП «Водоканал» - реконструкция магистрального водопровода на улице Бийская. Как рассказал Андрей Стаханов, это одно из звеньев большой работы, которую предприятие начало в 2008 году. Тогда на баланс МУП «Водоканал» передали Краснореченскую КЭЧ. Вода, которая поступала на жилмассив, была отвратительного качества – ржавая, да и подавалась с перебоями. Было решено заменить сети водовода. Тогда же началось строительство водопровода от головных очистных сооружений, построен участок большого магистрального трубопровода до улицы Бийской, и произведена закольцовка с существующими сетями.

- Тот этап работ выполнен за три года. Это не позволило дать чистую воду на Красную речку, но позволило развить территорию, которую потом начал застраивать «Дальспецстрой» - микрорайон «Строитель», Вахова и так далее, - объясняет Андрей Стаханов. - Потом был сложный период - мы искали возможности строить водовод на Красную речку, в 2018 году мы начали эти работы воплощать в жизнь. Сегодня в краны жителей поселка подается чистая вода. Но все сети мы заменить сразу не смогли. Остался разрыв между улицей Прогрессивной до улицы Бийской. На этом участке только в прошлом году было четыре порыва. Чтобы уменьшить аварийность, «Водоканал» в этом году приступил к реконструкции трубопровода.

Чтобы снизить стоимость работ, существующий трубопровод демонтировать не стали – по нему по-прежнему подается вода. Он закопан на глубине примерно пяти метров. Поверх него отсыпали подушку из инертных материалов. Чугунные трубы укладывают на свайное основание. Этот способ позволяет быстро завершить работы.

- Мы реконструируем участок в 425 метров, - рассказал Андрей Стаханов. - Здесь сложность в чем: это бывший золоотвал, заполненный водой, и все вытекающие из этого обстоятельства при строительстве. Дойти до ТЦ «Выбор» планируем осенью этого года. Останется участок от улицы Союзной до улицы Прогрессивной. На сегодня проектная документация предприятием разработана, находится в экспертизе, и мы хотим совместить реконструкцию данного участка водопроводной сети с работами по реконструкции дороги - от улицы Прогрессивная до улицы Богачёва, чтобы не делать благоустройство дважды. Эти работы будут проводиться ориентировочно в 2023-2024 году.

Мария Полякова
Фото автора

МЕЖДУ ТЕМ

ГРАФИК РАБОТЫ ПЕШЕХОДНОГО ФОНТАНА ИЗМЕНИЛСЯ

В краевой столице скорректировали график работы пешеходного фонтана. Ранее в дирекции спортсооружений края сообщили, что по понедельникам будут проводить профилактику, а со вторника по воскресенье он будет функционировать с 20:00 до 22:00.

И вот, с начала лета пешеходный фонтан начал работать со вторника по воскресенье с 14:00 до 17:00 в статическом режиме, а с 20:00 до 22:00 - в динамическом режиме. По понедельникам - профилактика, а также вынужденные выходные - в дождливую и ветреную погоду.

Валерий Лапин

Плоды вовлечённости

Итоги рейтингового голосования по благоустройству в краевой столице

Свыше 92 тысяч жителей края участвовали во всероссийском онлайн-голосовании по выбору территорий для благоустройства. Итоги проекта в начале июня подвели в министерстве ЖКХ региона. В ходе акции граждане отобрали 91 площадку, и, как обещают в правительстве края, уже в 2022 году на этих территориях за федеральные деньги проведут реконструкцию. В Хабаровске по результатам голосования в лидеры рейтинга с большим отрывом вышла площадь имени Блюхера.

- По количеству проголосовавших у нашего края четвертое место в ДФО, мы обогнали в том числе Приморье. Если смотреть по доле - то в регионе проголосовало 7,8% от общего числа жителей. Можно сказать, что это хороший результат. В целом активность была высокая. В некоторых сельских поселениях проголосовало до 100% от прогнозного количества, - сообщил прессе министр ЖКХ края Дарий Тюрин.

Так, в Комсомольске-на-Амуре горожане отдали предпочтение зоне отдыха на пересечении улиц Калинина, Советской и Комсомольского шоссе. Всего же на выбор в регионе было представлено 259 проектов в 53 муниципальных образованиях края.

***

Любопытно, что в краевой столице в тройке лидеров среди территорий, которые давно требуют ремонта или реконструкции, помимо площади Блюхера, оказалось еще два объекта: Амурский бульвар и сквер около нового спорткомплекса «Самбо-90».Эти участки на днях посетили члены общественного совета при министерстве жилищно-коммунального хозяйства совместно с представителями мэрии и краевого министерства ЖКХ.

На самом деле территория возле «Самбо-90», сейчас, конечно, на сквер не похожа. Площадка у спорткомплекса давно поросла травой, неподалеку небольшой тренажерный комплекс, несколько лавочек и клумб. Разбитые асфальтовые дорожки, растрескавшиеся плиты с торчащими трубами и кусками арматуры, неухоженные кустарники, деревья и газоны – но люди со всей округи, несмотря на разруху, все равно здесь любят собираться. Территория большая, зеленая, место можно найти и любителям погулять, побегать, а также тем, кто предпочитает отдохнуть, посидеть в тишине, на природе.

По словам и.о. главного художника Хабаровска Татьяны Мельниковой, согласно дизайн-проекту, здесь планируется прогулочная зона и несколько игровых и спортивных городков, отдельный уголок с удобными лавочками для любителей тихого отдыха. Зелень проредят, старые деревья спилят, взамен высадят новые и установят клумбы. Окончательно проект затем обещают согласовать с жителями.

***

Следующая остановка – участок на Амурском бульваре между улицами Дзержинского и Волочаевской. Здесь, в зеленой полосе бульвара есть пустующая заасфальтированная площадка. Как вариант здесь планируется установка спортивного городка.

– Площадки для воркаута у нас пользуется большой популярностью. Ниже по бульвару есть несколько и они всегда заняты. Хорошо, что горожане отдают предпочтение спорту. Думаю, что если и здесь появится такая же, краевая столица от этого только выиграет,

– объясняет министру и активистам Татьяна Мельникова. – Также тут планируем восстановить пешеходные тротуары и ограждение вдоль бульвара, возможно, разместить велодорожку.

У некоторых общественников возникло предложение вместо спортивной зоны организовать здесь площадку для выгула собак. Ведь у каждого второго хабаровчанина есть хвостатый питомец, а гулять с ним зачастую негде.

***

Следующий пункт осмотра - всем известная площадь Блюхера, которая как раз и победила во всенародном голосовании. Объект здесь непростой, потребует много вложений.

- Мы понимаем, что территорий на голосование в Хабаровске выставлено 20, а в крае их около 300, и профинансировать благоустройство всех пока невозможно... А тут очень серьезный проект, большой объем работ. Всего по федеральной программе на реконструкцию сейчас заложено порядка 70 миллионов рублей. Вполне вероятно, что все они пойдут пока на реконструкцию этого объекта, – объясняет активистам министр ЖКХ Хабаровского края Дарий Тюрин.

Сегодня это площадь в центре Хабаровска представляет печальное зрелище – растресканный асфальт, разбитые тротуары, старые и неудобные лавочки. Из развлечений – небольшие детские горки, которые обычно пустуют. В этом году силами Горзеленстроя территорию немного преобразили – установили клумбы с цветами и две топиарные фигуры. Но это убранство, конечно, пока не спасает печальный пейзаж.

Пока окончательного проекта модернизации старой площади нет. Но, по предварительным задумкам краевых и городских властей, она станет развлекательной – тут установят детские городки, отведут место под праздничные концерты и новогоднюю елку. Также понадобится сменить покрытие. Старый асфальт заменят брусчаткой, а в местах, где будут игровые и спортивные площадки, предусмотрено специальное, более безопасное - резиновое - покрытие.

В городской администрации уточнили: так как реконструкция площади предстоит сложная и дорогостоящая, то для этих целей, помимо федеральных денег по нацпроекту «Жилье и городская среда» постараются привлечь еще и инвесторов.

Напомним, что в прошлом году в рамках региональной программы «Формирование современной городской среды» горожане тоже выбирали пять мест отдыха, которым требуется благоустройство. Это скверы: врачей по улице Тихоокеанской; посвященный героям русских сказок в парке «Северный»; пограничной славы на Уссурийском бульваре; на ул. Ленинградской в районе ДЮЦ «Восхождение», а также «Узы дружбы» на пересечении улиц Ленинградской - Синельникова. Их приводить в порядок начнут этим летом.

Как считают в министерстве ЖКХ региона, именно высокая вовлеченность жителей в голосование должна дать свои плоды и в будущем: в следующем году федеральный центр может увеличить финансирование проектов благоустройства в нашем крае.

Екатерина Подпенко
Фото автора

Площадь Блюхера пока украсили топиарные фигуры, однако к настоящему благоустройству здесь приступят в 2022 году.

Министр ЖКХ края Дарий Тюрин.

Онлайн-голосование проходило в рамках нацпроекта «Жилье и городская среда», по которому во всех субъектах России уже не первый год ведется масштабное благоустройство общественных пространств. В этом году предстоит на практике реализовать 102 проекта по благоустройству. Общие затраты составят не менее 370,4 млн рублей. В том числе средства федерального бюджета – 344,6 млн, краевого бюджета – 10,7 млн рублей, местных бюджетов – 19,2 млн руб.

Жители мечтают, что возле спорткомплекса «Самбо-90» появится настоящий сквер.

Патриоты на колесах

Агитпоезда Минобороны учат побеждать всех врагов. Даже невидимых

Дождливым утром встретил Хабаровск очередной пропагандистский агитпоезд Минобороны, колесящий по магистралям страны с конца апреля. Казалось, на этот раз праздника не будет. Но никогда не надо недооценивать наши бодрые патриотические силы. Встречать эшелон, курсирующий со слоганом «Мы – армия страны, мы – армия Победы», на вокзал пришли военные, школьники, ветераны и, конечно, чиновники всех рангов и уровней.

Идея использовать поезда и пароходы в агитационных целях зародилась у большевиков в эпоху Гражданской войны, в далеком 1918 году. Поезда с агитационными плакатами, представлявшие собой одновременно кино– и просто театр, музей и библиотеку на колесах, выполняли функции передвижного университета: демонстрировали народу искусство, поставленное на страже интересов трудящихся масс, а с другой стороны – несли темным массам идеологические установки новой власти. Важной составляющей агитпоезда тогда был политотдел, его сотрудники вели политработу с местными жителями. Но как пишут историки, едва ли не самым популярным было «бюро жалоб», куда каждый мог написать заявление с жалобами на местные органы власти.

Ох, мне кажется, и сейчас бы почтовый вагон, в котором верноподданные граждане могли бы напрямую обратить к В.В.Путину, стал бы хитом. Увы, Минобороны России, которое с 2016 года реанимировало из большевистских времен идею пропагандистских поездов, такой возможности пока не представляет – зато здесь целый ряд других услуг, вполне себе бесплатных.

Так, уже на подходе к хабаровскому вокзалу, который стал 31-м пунктом остановки для агитэшелона из 17 вагонов, можно было понять: «В городе – армия!» Возле здания красовалась «Красуха С-4» (модуль для радиоподавления), бронетранспортеры и прочая военная техника ВВО, на площади развернулись мобильный пункт для призывников-контрактников, сцена точки военторга и неизменная походная кухня с гречневой кашей. Правда, все вокруг пустовало, но виной тому была, конечно, погода, да рабочие будни не позволяли даже простым зевакам прибыть на военно-патриотическое представление.

Акция «Мы – армия страны! Мы – армия народа!» завершится 27 июня праздничными мероприятиями в подмосковном парке «Патриот». За время своего путешествия состав проследует через всю страну и остановится в 51 городе.

Однако, подойдя ближе, можно было увидеть рамку металлоискателя, за которой под морем зонтов толпись школьники, курсанты, юнармейцы, кадеты, железнодорожники, стройные ряды армейцев с флагами, а также, конечно, радостные лица сановников. Оркестр бодро играл «Как прекрасен этот мир, посмотри!», зазывая всех на патриотический праздник. Правда, конечно, попасть сюда могли далеко не все. К примеру, пандусы для инвалидов зачем-то перетянули лентой, впрочем, и в сами военизированные вагоны вели деревянные лестницы, которые маломобильным гражданам никак не одолеть в одиночку.

Впрочем, здесь в этот ненастный день собрались, наверное, лишь глубоко здоровые оптимисты. В их рядах можно было заметить и.о. мэра Хабаровска Игоря Михайловского, краевого зампреда Евгения Никонова, замкомандующего войсками ВВО по военно-политической работе Александра Манакова. Все они тут же выступили с вдохновляющими речами, причем Евгений Никонов даже пообещал всем какое-то особое удовольствие от предстоящего зрелища.

И вскоре все смогли убедиться в правдивости его слов. Правда, поначалу, выяснилось, что из 17 вагонов, к посещению доступны от силы семь (в остальных живут и питаются лекторы и прочий сопровождающий состав люд). Впрочем, и этого, на мой взгляд, было более чем достаточно.

Так, в одном из первых вагонов я тут же напоролся на храм на колесах, здесь можно было побеседовать с православным батюшкой, взглянуть на фото молящегося министра Шойгу, а также совершенно бесплатно поставить свечку за здравие и за упокой. Зато в соседнем вагоне, где демонстрировались самые передовые достижения военной торговли, цены кусались. Продукты и одежда меня в это утро не интересовали, а вот многоцелевая металлическая дубинка-фонарик со встроенным стропорезом заинтриговала. Однако ценник в 1800 рублей отрезвил: зачем мне в Хабаровске стропорез для парашюта? Чай, мы пока не иногенты какие...

Еще один вагон заставил содрогнуться: здесь в черно-пылающих тонах на стенах висела «Хроника цветных революций», фотолица несчастных людей, а также карта стран мира. Узрев, что в РФ подобное бесчинство пока не удалось, я вздохнул облегченно, однако тут же напрягся, увидев хитроумные мины-ловушки от различных злодеев и врагов, с которыми довелось столкнуться нашей миролюбивой армии....

Еще больше напряг ждал в вагоне под загадочным названием «Победа над невидимым врагом»: к счастью, внутри выяснилось, что под врагом подразумевалась уже не совсем новая, но по-прежнему опасная короновирусная инфекция. Мультимедийная система с показом видеосюжетов и презентаций рассказывала о победе военных медиков над пандемией. Впрочем, ветераны с удовольствием воспользовались здесь бесплатными услугами настоящих медиков. Есть все же польза от пропаганды, есть!

Посетители вагонов также могли по мере сил узнать о героических страницах истории России. В частности, здесь была фотовыставка «Дорога памяти», посвященная 1941–1945 годам.

Любопытные детишки, конечно, вертелись вокруг бронетехники. Правда, ее было явно маловато – всего три: бронеавтомобиль «Тайфун-К», танк Т-90М, артиллерийская самоходка «Коалиция-СВ». Образцы вражеской техники, захваченной российскими спецгруппами в зарубежных операциях, – и вовсе свелись к турецкому броневичку, изрешеченному осколками, и некоему «джихадомобилю». Знатоки и любители оружия разочарованно отходили: все это они видели пару лет назад, когда по стране, знаменуя нашу очередную победу, прокатил «Сирийский перелом», агитпоезд, набитый трофейной техникой и стоивший бюджету, по оценке «яблочников», сотни миллиардов. Помнится, ответов оппозиции – зачем нужны подобные дорогостоящие акции, не лучше ли эти деньги направить на что-то более полезное – никто так и не дал.

Ну, а ныне оппозиции уже не до бронепоездов, которые продолжают сеять в нашей стране что-то великое и могучее. С тем агипоезд тем же вечером и отбыл во Владивосток, чтобы финишировать уже в конце июня в столице...

Дмитрий Судаков
Фото автора

Корпорация "Росполитика"

Что ждет партии до и после выборов в Госдуму

Кандидатами от партий теперь становятся победители кремлевских конкурсов «Лидеры России» и слушатели учебы президентской администрации. Люди с похожими навыками, готовые влиться в любой политический бренд: надо будет, пойдут в «Единую Россию», надо – в «Справедливую». Для них первична сама политическая корпорация Кремля, а не то, в каком именно из ее филиалов они окажутся.

Применять корпоративные технологии в управлении политической жизнью – главная страсть нынешнего главы внутриполитического блока президентской администрации Сергея Кириенко. Стандартная процедура отбора и типизация глав регионов, губернаторский кадровый резерв с регулярной учебой и тренингами, похожие сборы для вице-губернаторов, управленческие конкурсы «Лидеры России», KPI на выборах – все это пришло из практики крупных корпораций.

Эта технократизация (или, точнее, корпоративизация) российской политики началась с самого близкого к Кремлю контура – губернаторского. А дальше предсказуемо добралась до более отдаленного – партийного. Методы корпоративного управления теперь активно внедряются и в новые, и в традиционные системные партии – через несколько месяцев они должны будут гарантировать Кремлю, что следующая Дума останется предсказуемой и управляемой, независимо от результатов конкретных политических проектов.

ИГРЫ В БРЕНДЫ

Одну из корпоративных методик - диверсификацию брендов - Кремль стал внедрять в партийное строительство еще полтора года назад. К старту парламентской кампании в России должно было появиться несколько новых нишевых проектов. В Кремле сочли, что протестные настроения в российском обществе связаны с тем, что у некоторых социальных групп нет своих представителей в парламенте - вот им и решили их обеспечить.

Для сталинистов-ультрапатриотов создали партию «За правду» во главе с Захаром Прилепиным, для тех, кого волнует экология, – «Зеленую альтернативу» с картинками Васи Ложкина, для не слишком рассерженных горожан – умеренно либеральных «Новых людей» бизнесмена Алексея Нечаева и так далее. Новым проектам помогли пройти в несколько региональных заксобраний на выборах 2020 года, чтобы они потом могли участвовать в думской кампании без сбора подписей.

Кремль не будет против, если кто-то из новых партий даже попадет в Думу. Но основной целью их создания, похоже, было раздробить протестное голосование, а дальше голоса, отданные за тех, кто не преодолел 5%-ный барьер, достались бы «Единой России».

Создание новых структур под кремлевским покровительством шло скорее по законам бренд-менеджмента, чем политики. Каждой партии выделили понятную нишу, за каждой закрепили своего бренд-менеджера из президентской администрации, каждому из них спущен свой KPI. Все, как в крупных компаниях, где примерно одну и ту же продукцию продают под разными нишевыми брендами – экологичным, премиальным, народным.

Лишившись всякой идеологии, амбиций и даже значимой атрибутики, партии становятся одними из самых слабых структур в российской политике. По сути, это просто инструменты, почти полностью лишенные субъектности.

Если оказывается, что какая-то из предложенных потребителям марок не пользуется популярностью, то ее можно отдать под снос без ущерба для системы в целом – это уже произошло с Партией прямой демократии, которая не смогла пройти ни в одно региональное заксобрание.

Какие-то бренды можно попробовать объединить для лучшей выживаемости – так объединили «Справедливую Россию», «За правду» и «Патриотов России». Слиянию не помешала ни разница в идеологии, ни конфликты между лидерами – для Кремля важнее упорядочить линейку партийных брендов.

Наконец, нельзя допускать и того, чтобы одни бренды подрывали позиции других. Поэтому «Новым людям» недвусмысленно напомнили о необходимости вести более сдержанную и нишевую агитацию после того, как партия перевыполнила KPI и смогла пройти сразу в четыре региональных заксобрания на выборах 2020 года.

ПОД ВНЕШНИМ УПРАВЛЕНИЕМ

Новыми партийными проектами дело не ограничилось. Еще одним шагом к корпоративизации российской политики стало введение внешнего управления не только в новых, но и в старых системных партиях. В их руководство вошли близкие к президентской администрации политтехнологи, которые, по сути, теперь отвечают за оперативное управление партиями, включая распределение средств, выбор тем для агитации и подбор кандидатов и руководителей отделений.

Раньше такие решения принимали сами лидеры партий или их люди. Что-то, конечно, согласовывали в Кремле, но, как правило, по серьезным вопросам. Сейчас у партий появляются внешние управляющие, которые не допустят несогласованной критики власти или сразу пресекут переговоры с нежелательным кандидатом, чтобы потом не было скандалов с его снятием.

В итоге системные партии окончательно встраиваются в госкорпорацию «Росполитика». Даже «Единой России», самому крупному и самостоятельному кремлевскому бренду, выделили отдельного внешнего управляющего, замглавы управления президентской администрации по Госсовету Бориса Раппопорта.

В КПРФ, кампанию по укрощению которой Кремль ведет давно, следующим главой, вероятно, станет депутат Госдумы Юрий Афонин – человек, близкий по типажу к «технократам Кириенко» и имеющий хорошие отношения с президентской администрацией. Он уже получил должность первого зама Геннадия Зюганова.

Владимир Жириновский вряд ли потерпит внешнее управление в ЛДПР, но после его ухода в обозримом будущем партия не сможет выжить без поддержки – а значит, и более плотного контроля – со стороны Кремля.

JUST BUSINESS

Корпоративная система управления партиями удобна для нынешнего состава внутриполитического блока Кремля, людей с бизнес-мышлением. На место структур с идеологией (или хотя бы ее подобием), с яркими лидерами и амбициями приходит набор брендов, искусственно разработанных под идеологические и социальные ниши. Известных политиков в их составе мало или вообще нет – вместо них нанятые амбассадоры бренда, вроде бывшего мэра Якутска Сарданы Авксентьевой в «Новых людях» или Василия Ложкина в «Зеленой альтернативе».

Получившуюся линейку при необходимости можно проредить или, наоборот, расширить. Можно корректировать позиционирование и кампанию отдельных проектов. Из этой системы исключена естественная для всех партий борьба за власть, у каждой структуры есть целевая аудитория и KPI по работе с ней. Такие партии перестают быть коммуникатором с какой-либо частью общества, их предлагается поддерживать просто за близкую и симпатичную оболочку.

Показательно, что кандидатами от партий теперь становятся победители кремлевских конкурсов «Лидеры России. Политика» и слушатели учебы президентской администрации. Это люди с похожими навыками и подходами, готовые влиться в любой политический бренд: надо будет, пойдут в «Единую Россию», надо – в «Справедливую». Для них первична сама политическая корпорация Кремля, а не то, в каком именно из ее филиалов они окажутся.

Участники выборов сотрудничают с такими партиями лишь формально, чтобы не собирать подписи, а названия и атрибутика даже самых крупных из них оказываются ненужными. Выдвиженцы от «Единой России» уже давно стараются скрыть свою связь с партией власти во время кампании. Сейчас приходит очередь других деидеологизирующихся партий.

Например, агитация эрудита-шоумена Анатолия Вассермана, который выдвигается от «Справедливой России» в Москве, выдержана не в эсеровских желтых, а в единороссовских синих тонах. В прошлом году в Иркутской области, где традиционно сильны позиции коммунистов, кандидат в губернаторы от КПРФ Михаил Щапов не только старался не упоминать, от какой партии выдвигается, но и уступил партийный красный цвет в агитации выдвиженцу от власти врио губернатора Игорю Кобзеву.

Лишившись всякой идеологии, амбиций и даже значимой атрибутики, партии становятся одними из самых слабых структур в российской политике. По сути, это просто инструменты, почти полностью лишенные субъектности. Партийная система технократизируется, окончательно отрывается от общества и встраивается в вертикаль в форме госкорпорации.

Андрей Перцев, журналист

03.06.2021, carnegie.ru

МЕЖДУ ТЕМ

ДЕНЕГ НЕТ, НО ВЫ ДЕРЖИТЕСЬ?

Либерал-демократы неоднократно выступали со словами поддержки своему однопартийцу Сергею Фургалу. Владимир Жириновский с трибуны на эту тему вещал десятки раз. Даже обещал попросить помилование для еще неосужденного экс-губернатора Хабаровского края. Однако, как оказалось, все не совсем так.

- ЛДПР особо и не оказывала поддержку Сергею Фургалу. Хотя все знали, что его счета и имущество арестовано. Помню, что в прошлом году партийцы начали сбор денег на адвокатов. Могу сказать, что одна сенатор от Хабаровского края Елена Грешнякова, собрала в 17-20 раз больше, чем вся фракция, включая Владимира Жириновского! А ведь речь идет про оплату московских адвокатов, которые весьма дорогостоящие товарищи, - цитирует DVHAB.ru сенатора Сергей Безденежных, который в мае вслед за Еленой Грешняковой вышел из партии.

Валерий Лапин

"Не ошибка, а запланированный процесс"

Жена хабаровского граффитиста - о его уголовном деле

11 мая силовики пришли с обыском к хабаровскому художнику-граффитисту Максиму Смольникову, известному под псевдонимом Xadad. На следующий день его поместили в СИЗО, где художник находится до сих пор. Силовики считают, что Смольников занимался оправданием терроризма - из-за поста об «отчаянном поступке» студента-анархиста Михаила Жлобицкого.

Максим Смольников со Светланой Гордиенко. Фото из личного архива/«Медиазона»

Смольников связывал действия Жлобицкого с политрепрессиями и пытками заключенных и нигде не высказывался о взрыве одобрительно - но следствие сочло толкование мотивов Жлобицкого достаточным для возбуждения дела. «Медиазона» поговорила с женой художника Светланой Гордиенко.

ОБЫСК

Вернулись из отпуска, прошли майские праздники, и в первый рабочий день к нам ворвались утром - без десяти семь утра. Жуткий стук, я просыпаюсь, бегу открывать, там говорят: «Срочно откройте, полиция, по делу Смольникова». Я говорю: «Можно штаны надеть?». А они начинают ломать дверь - у них были гигантские гвоздодеры.

Пришли 11 человек: трое омоновцев, двое понятых, два следователя, два опера, один специалист ФСБ - и какая-то девушка, про которую говорили, что она помощница следователя.

Был неприятный момент: у меня в руке телефон, хотела вызвать адвокатов, а они не разрешали сделать звонок. Говорят: «Диктуй номер», мне нужно было посмотреть его в своем телефоне. Я смотрю, а у меня его начинает выламывать из руки омоновец.

Так они забрали компьютер Макса, мой ноутбук, его телефон, мой телефон и еще старый ноутбук, на котором дети играли или смотрели ютуб. Там оказалась открыта учетка Макса в Gmail: они начали смотреть, какие он лайкнул видео на ютубе, и в протокол допроса стали вносить «лайк на видео Александра Шубина про национализм». А Шубин - историк, доктор наук, что такого в этом?

Макс не стал в свой компьютер заходить, а я в ноутбук зашла, и они туда залезли радостно. Мой ноутбук тоже сама включила - не очень понимала, как надо себя вести. Пароли набирала сама на компьютерах, они при нас посмотрели, сфотографировали. На моем личном ноутбуке открыли телеграм, очень тоже обрадовались, нашли там канал Xadad, сфотали номер телефона - как я сейчас догадываюсь, они сейчас собирали связку, что Максим Смольников - это и есть Xadad.

Мне до сих пор страшно, их было 11 человек в квартире, и они никогда не находились одновременно все в одном месте. И что тут квартире напихано после этого обыска, я до сих пор не могу понять. Продолжался обыск часа четыре. После Максима увезли на допрос.

ГРОМКОЕ ДЕЛО

Утром 31 октября 2018 года в здание управления ФСБ по Архангельской области вошел студент-анархист Михаил Жлобицкий, который привел в действие взрывное устройство и погиб. Пострадали трое сотрудников ведомства. После по стране прокатилась волна обысков у тех, кто хоть как-то отозвался в соцсетях о поступке Жлобицкого. Дело Смольникова стало 25-м из известных случаев преследования пользователей соцсетей, которые в своих постах «оправдывали терроризм».

Единой практики по таким делам нет: часть обвиняемых получает штрафы, часть - реальные сроки. Так, журналистку из Пскова Светлану Прокопьеву, которая рассуждала на радио о мотивах бомбиста, оштрафовали на 500 тысяч рублей, многодетного отца из Коряжмы Олега Немцева, жительницу Калининграда Людмилу Стеч - на 350 тысяч, калининградского анархиста Вячеслава Лукичева - на 300.

Дело пермяка Романа Субботина прекратили, поскольку фраза «Героя России нужно дать» «не свидетельствует о публичном призыве к осуществлению террористической деятельности, публичному оправданию терроризма или пропаганде терроризма».

При этом за практически идентичный комментарий вологжанину Сергею Арбузову дали пять лет колонии строгого режима. Кубанец Валерий Клименченко получил четыре года колонии по статьям об оправдании терроризма и оскорблении полицейских.

«ВСЕХ НАЧАЛИ ШУРШАТЬ»

Впервые к Максу пришли в апреле 2019 года, мы только месяц как начали встречаться. Помню, было очень странно: он вдруг пропал на целый день и вернулся очень испуганный.

Выяснилось, что его возили в Следственный комитет - это, наверное, процессуально «дача объяснений». Лазили в его телефоне, брали объяснения по поводу его поста. Он говорил, что осуждает этот акт Жлобицкого.

Наш адвокат сказал, что протокол этого допроса найден и прикреплен к делу самого Жлобицкого: я так понимаю, это что-то типа большого расследования, которое вели следователи по всей России - они искали всех, кто выражает какие-то анархические взгляды или делает репосты из определенных пабликов, они всех начали шуршать.

После этого долгое время ничего не было...

СУД

Чем аргументирует следствие, что его нужно держать в СИЗО: у Макса нет собственности в Хабаровске, нет регистрации и «сдерживающих социальных связей». Мы с ним не расписаны, и они его как бездомного воспринимают.

...Было много надежд на апелляцию, но она шокирующее впечатление произвела: защита объясняет, приводит аргументы, зачитывает то-се, пятое-десятое, Макс что-то говорит — и встает прокурор, зачитывает текст по бумажке, где только цифры, все время делает ошибки в фамилии Макса.

Видно, что кого-то пригнали, мол, иди-читай, а следователь даже не пришел на суд! Непонятный бубнеж, без вопросов, без споров со стороны обвинения, а судья уходит на пять минут и оставляет меру пресечения без изменения. Это когда ты видишь, что происходит не ошибка на каком-то этапе, что это прям запланированный процесс, который будут вот так вести. Ты стоишь перед человеком, что-то ему говоришь, а его способ - делать вид, что тебя здесь нету, смотреть сквозь тебя.

XADAD

Макс рисовал всю жизнь, с детства, но именно на улицу он решил выйти чуть ли не в 30 лет, такой он сделал для себя смелый шаг. Сейчас ему 37, но я слышала историю, что раньше он был членом молодежной части КПРФ - в студенчестве, в Комсомольске-на-Амуре они ходили на митинги, готовили какие-то плакаты, то есть он в общественно-социальную повестку сам себя включал всегда, для него это важные вещи.

В Хабаровск он приехал то ли в 14-м, то ли в 15-м году. У него есть две сестры, мама-папа.

...Его граффити превращались в какой-то культурный код на Дальнем Востоке: когда начали появляться эти рисунки, с ними начали фотографироваться, кто-то просто коллекционирует рисунки Xadad. Проблем с полицией Макс, наверное, не получал, потому что он никогда не рисовал на зданиях, в местах запрещенных - рисовал обычно на гаражах или на стенах заброшенных зданий.

Он всегда работал днем, общался с людьми, которые подходят к нему. Чаще встречался с благодарностью от хозяев гаражей, его просили: «А разрисуй еще», «Давай я тебе куплю краску».

Телеканал «Губерния» делал про него репортаж, у них лежит на сайте что-то про «хабаровского Бэнкси» - все друзья после подшучивали.

...Что нужно понимать про Макса, что его рисунки - это иллюстрации текущей повестки: что-то где-то в мире происходит, и Макс этот сюжет обрабатывает, как в газетах раньше не было фото и рисовали рисунки.

...Макс работает в региональном центре оценки качества образования, который занимается организацией ЕГЭ и ОГЭ. Это казенное учреждение, работает он там давно — по-моему, с 15-го года трудовой договор. Он начальник отдела техобеспечения, то есть это как сисадминская работа, так и сопровождение всех этих процессов, сдачи экзаменов. Его, получается, схватили как раз, когда у них там уволилось несколько человек из отдела, а на подходе ОГЭ и ЕГЭ, ну то есть там полный ажиотаж, кошмар и ужас.

EXPECTO PATRONUM

Мы с Максом живем вместе два года. Хорошая у нас семья: у меня дети есть, он мне помогал их воспитывать. Я вообще зарабатываю на жизнь как ИП, курирую административную работу в одном медцентре, а вообще я практикующий психолог: гештальт-терапевт, у меня частная практика.

Друзья Максима планируют уже второй аукцион в его поддержку; первый аукцион завершился 23 мая, там собрали что-то типа 38 тысяч рублей. Я сейчас просто сижу и пишу всем, кому приходит в голову с просьбой поддержать или еще что-то. В первые дни после ареста были концерты, которые все предваривались сообщением о том, что происходит...

В Хабаровске сейчас довольно-таки жарко: все готовятся к выборам в сентябре. Я ломилась, писала комментарии в инстаграме городским депутатам, но меня проигнорировали. В СМИ ничего нету. Написал только портал DVHab. SotaVision и «Русньюс» еще ездили на суды и об этом писали. Из политактивистов на суд приезжал депутат краевой думы Максим Кукушкин.

...Мама плачет, папа в шоке, сестра плачет, все плачут, пишут бесконечно посты в инстаграме. Нужно понимать, что ты как бы каждый день делаешь пост про Максима; кто-то отписывается, потому что ты задолбал, кто-то пишет: «Тебя что, взломали?»...

Макса же арестовали в день, когда случился казанский стрелок. У нас идет обыск, и через пять часов случается эта большая трагедия. Конечно, ни в какую инфоповестку нам не удалось попасть. Поэтому я продолжаю искать, кому еще написать, где и кому дать комментарии.

Вообще в первые дни было очень жутко. Есть две части людей, которые тебя окружают: одни говорят - нужно орать, писать, нужно добиться огласки, а другие говорят: тише, мыши, кот на крыше, без толку разозлите, не знаете, куда лезете, вас всех поймают и покусают! И вот ты не знаешь, что делать...

У меня абсолютное ощущение, что гласность раскрывается над людьми как защитный зонтик - знаете, как Expecto Patronum в Гарри Поттере? И нужно прямо постараться, чтобы хорошего патронуса вызвать.

Александр Бородихин

МЕЖДУ ТЕМ

СУД ПРОДЛИЛ БОЛЬНОМУ ФУРГАЛУ АРЕСТ

В Басманном суде Москвы 4 июня прошло слушание по мере пресечения в отношении Сергея Фургала. Защита настаивала на немедленном медицинском обследовании и лечении. Однако служители Фемиды решили продлить арест для бывшего главы региона на месяц.

Адвокат Сергей Гроза заявил о крайне плохом состоянии здоровья Сергея Фургала. Также в соцсети есть информация, что поддержать Фургала в суде приезжали сенаторы от Хабаровского края Сергей Безденежных и Елена Грешнякова, сообщает hab.mk.ru.

31.05.2021 г., zona.media

Форум для особых клиентов

«Дальневосточных туристов» не нашли в Хабаровске

Что такое «сервис с дальневосточным характером»? Может, это когда медведь-швейцар верхом на тигре открывает вам дверь в таежном отеле? А может, это брусника или папоротник на завтрак? Проблемы индустрии гостеприимства, пострадавшей в ходе пандемии едва ли не больше всех, профессионалы обсудили на первом дальневосточном международном форуме отельеров в Хабаровске.

Замминистра Наталья Рерих решила взглянуть на бизнес по-новому. Фото автора

Что такое сервис по-дальневосточному? Ответ на этот вопрос пытались дать на хабаровском форуме отельеров. Фото автора

Как известно, из-за пандемии и почти повсеместно закрытых границ проблем у индустрии гостеприимства ныне множество. На форуме прозвучали такие цифры потерь: гостиничный рынок в крае упал примерно на 45%, а туррынок - на все 75%! Тем важнее сегодня представителям отрасли перегруппироваться, обменяться опытом, оценить себя со стороны. Опять же до столиц нам добираться далековато и дороговато, нужен свой - хабаровский форум, решили в краевой ассоциации отельеров, которых с этой идеей, естественно, поддержали в краевом комитете по туризму.

В итоге в конце мая собрались в Хабаровске более 120 профессионалов и экспертов сферы индустрии гостеприимства со всего Дальнего Востока. Представители около трех десятков отелей, учебных заведений и органов власти смогли встретиться на одной площадке в ТОГУ. Иностранные участники присутствовали онлайн.

АДВОКАТ «ДВ-ДЬЯВОЛА»?

Идея хабаровского форума была заявлена громко – «сервис с дальневосточным характером». Два десятка спикеров подходили к гостеприимству с разных сторон: от мировых тенденций до выбора шеф-повара. Но это профи, у многих из которых взгляд, что называется, давно замылился, со стороны на дело своей жизни им зачастую взглянуть трудно. Недаром в средние века родилась идиома «адвокат дьявола» - такой человек при обсуждении какой-то проблемы сознательно занимал противоположную от общепринятой позицию.

Вот на форуме отельеров схожую стратегию - взглянув на них глазами клиента - выбрала в своем выступлении Наталья Рерих, замминистра инвестразвития и предпринимательства края. Наталья рассказала о предпочтениях «дальневосточного туриста». Так ли уж сильно отличаются его запросы от «просто туриста»?

- Я так себе путешественник. Ну, вот такие, как я – мы самые стервозные! - улыбается она. - Мы же редко это делаем. И когда мы это делаем, мы хотим, чтобы все было хорошо. А когда нам было нехорошо, мы об этом помним долго!

При этом замминистра напомнила о нынешнем бурном информационном потоке, в котором оказались современные люди.

– Каждый ваш клиент находится в ситуации выбора: ему почитать про ваш отель или ему посмотреть в своем Инстаграме что-то другое. Ему вашу информацию взять всю или выбрать из нее только интересный кусочек, – обрисовала спикер проблему инфохаоса.

Что же делать? В этой «войне» нужно выделиться и победить! Каждый информационный посыл, по мнению докладчика, должен быть адресным и структурированным. Он должен выделиться из общего информационного потока. И без соцсетей и приложений здесь не обойтись. Но кто же конкурент - это, может быть, вовсе не только другой отель, а простая бабушка, сдающая посуточно свою квартиру!

– Вопрос идет не от ниши, а от потребностей. Если у клиента потребность отдохнуть или провести ночь в гостинице, то он будет выбирать не между двумя гостиницами. Он будет выбирать и между другими любыми вариантами, где ему можно провести ночь, - напоминает чиновник.

«ХОЧУ ОТНОШЕНИЙ»

Что это такое, когда не хамят? Приятно, когда говоришь в кафе: «Мне - как обычно» – и приносят, как обычно! Или в отель приезжаешь, а за стойкой уже знают - на какую сторону должны быть в твоем номере окна и на каком этаже! Потому что запомнили, записали и ждут тебя вновь, а не продали один раз и поминай как звали. А если сотрудники начинают вас «поучать», то и никакая еда с интерьером не спасут.

– Мы, туристы, не хотим контактов, мы сегодня хотим отношений! Важно запоминать то, что клиенту удобно. Важно подчеркивать, что вы об этом помните. Потому что мы тогда становимся вашими приверженцами. Мы приедем к вам, несмотря ни на что, - уверяла спикер.

Еще один важный тезис - конечно, про деньги. После пандемии люди стали по-другому их считать. Многие потеряли прежнюю зарплату, финансовый вопрос встал очень остро. По мнению спикера, сейчас человек хочет видеть адекватное соотношение «цена - качество».

- Каждый качественный продавец должен продавать дорого, дешево любой дурак может. Но вы должны объяснить ценность того, что вы продаете! - уверяла спикер.

Вообще понятие «качество» – штука субъективная. Откровенного «некачества», по словам Натальи Рерих, сейчас уже ни у нас, ни в мире нет. Вас теперь практически в любом месте всегда ждет убранный номер и чистое постельное белье. Поэтому у клиента повышенное внимание к незначительным прежде «деталям»: почему в номере за семь тысяч картина отклеилась от рамки, а?!

И еще сегодня клиент не просто хочет, а требует безопасности: для себя и своих личных данных. А из-за коронавируса тема здоровья актуальна как никогда.

– Важно все - что они едят, чем они дышат, что вы им чистите кондиционеры и там нет никаких микробов. Эту всю историю тоже важно «подсвечивать» клиенту. Аккуратно она должна быть вплетена в диалоге с вашим персоналом, – наставляла оратор.

Так что чем «дальневосточный турист» отличается от прочих, обсуждали недолго. Оказалось, что он мало чем отличается от обычного - хочет нормального обслуживания. Так что никакого «особого пути» нет, есть забота о клиенте.

ПРАЖСКАЯ МАГИЯ

Никто точно не может объяснить магию заграничного сервиса, но побывавшие там туристы по-прежнему уверяют: ЭТО нужно почувствовать! То ли вид из кафе там лучше, то ли десерты слаще. В чем все же секрет? Екатерина Белянкова, проработавшая в ресторанном бизнесе в Чехии, поведала хабаровским участникам об особенностях европейского сервиса с экрана, воспользовавшись интернет-связью.

Бывшая хабаровчанка за границей живет уже 14 лет. Последние три года была топ-менеджером предприятия общепита. Занималась, по ее словам, всем: от подбора персонала и поставщиков до налогов и корпоративов.

И Екатерина сразу указала на важное отличие от России: в Чехии очень любят рестораны и едят обычно не дома. На выручку приходит так называемый «семейный ресторан»: там вкусно, всегда от души и не так дорого. Распространен именно семейный бизнес: там ты или ресторатор, или «господский человек». В чем разница? Если у тебя три ресторана и более, то ты ресторатор. Если нет – просто господский человек.

– Почему именно господский? От слова «господа» – среднее заведение: выше столовой, но ниже ресторана. Где ужинают каждый вечер, чтобы не готовить дома. И когда у тебя этот ресторан один, ты в него погружаешься и становишься полностью заложником данного бизнеса и господским человеком, – поясняет Екатерина.

Некоторые особенности из ее рассказа знакомы и нам: к примеру, интернет-отзывы и онлайн-доставка. Первые особенно важны, ведь конкуренция высокая: один ресторан там приходится в среднем на четыреста человек! Обслуживание всегда должно быть хорошим, потому что гость может не прийти во второй раз. И специальное образование для работы официантом, а также шеф-повар с дипломом экономиста – норма для Чехии.

К слову, российско-чешский ресторатор раскрыла некоторые секреты калькуляции. В Чехии себестоимость блюда в конечной цене составляет примерно треть. Скажем, картофельное пюре стоит наши сто рублей, а продавать его будут за 320. Кто-то уже потирает руки, но получается так не всегда и не во всем. Скажем, на пиво нельзя сделать накрутку больше 23%.

Правда, сетует Екатерина, считать чехи не умеют, особенно официанты.

– Официант - очень уважаемая профессия. Поэтому, кто любит эту профессию, могут работать там до старости, до пенсии, – рассказала топ-менеджер.

А еще профильное образование ресторатора является лицензией, позволяющей открыть собственный ресторан.

НАШИ И НЕ НАШИ

Упомянула и о столкновении двух менталитетов. Там, где наши придумают решение проблемы и приготовят коктейль из нужных напитков, чех скажет: «У меня нет кнопочки в системе, чтобы отдать этот коктейль». Из-за этого, по словам спикера, ей было легче работать с нашими ребятами.

Не забыла и о моде на детально проработанный интерьер заведения. В Европе, по словам девушки, ему не придают такого значения, как у нас. Ведь между красивым интерьером и хорошим сервисом клиенты выбирают прежде всего сервис.

– Как бы мы ни старались, мы, к сожалению, поняли, что чем большее стараешься, вкладываешь деньги - это часто не работает, тебе обратно ничего не идет. Главное – это подавать на уровне, чтобы сервис был улыбчивый, чтобы еда была вкусная, – отметила Екатерина Белянкова.

Так что оказалось, что и магия знаменитого европейского сервиса проста: высокая конкуренция и хорошее обслуживание. Что из этого приживется у нас?

Ольга Демиденко

МЕЖДУ ТЕМ

ЛЬГОТЫ ДЛЯ ТУРБИЗНЕСА ПОКА СОХРАНИЛИ

На краевом уровне сохранены пониженные налоговые ставки по упрощенной системе налогообложения для туристско-гостиничного бизнеса, а также налогу на имущество для гостиниц, сообщили в конце мая в правительстве края.

В комитете по туризму напоминают, что до января 2022 года в связи с изменением законодательства, регулирующего порядок оказания услуг по временному размещению граждан, все коллективные средства размещения, независимо от величины номерного фонда, обязаны пройти классификацию. В текущем году субъектам МСП, подпадающим под эту категорию, будет компенсирована краевым центром «Мой бизнес» часть расходов, связанных с классификацией предприятий.

Помимо этого, в рамках госпрограммы «Развитие внутреннего и въездного туризма в Хабаровском крае» предприниматели смогут получить субсидии на разработку и обустройство объектов инфраструктуры турмаршрутов по территории края. Целями получения средств краевого бюджета могут стать: приобретение аудио- и радиогидов и разработка экскурсионного материала для их функционирования; приобретение специального турснаряжения и оборудования; изготовление и установка инфоуказателей; приобретение транспорта и прочее.

Информация о порядке получения субсидии размещена на турпортале Хабаровского края: travel.khv.ru.

Валерий Лапин

Охота к перемене стран

Кто и зачем покидает страну

Эмиграция из России – одна из самых таинственных и политизированных тем. Одни социологи уверяют, что подавляющему большинству россиян жизнь на родине нравится, другие утверждают, что половина молодежи сидит на чемоданах и, когда снимут коронавирусные ограничения, начнется невиданный исход разочарованных произошедшими за последние пару лет изменениями.

Проблема в том, что далеко не все эмигранты снимаются с миграционного учета или отказываются от российского гражданства. Поэтому статистика «гуляет», а результаты исследований словно подстраивают под запрос заказчика. Ведь масштабы эмиграции наравне с уровнем доходов, бегством капиталов и динамикой частных инвестиций – главные нынче индикаторы достижений власти в любой стране.

ЗАГРАНИЧНЫЕ ШТУЧКИ

Осенью 2020 года ВЦИОМ успокоил россиян: согласно результатам исследования, 82% народонаселения не выражает желания уехать в другую страну на ПМЖ. А в возрастных группах старше 45 лет от 90 до 96% граждан намерены жить и упокоиться в границах РФ. Правда, среди россиян 18–24 лет задумываются о том, чтобы свалить, 38%. Однако доля тех, кто смог чем-то подтвердить серьёзность своих намерений, за последние годы снизилась.

Исследование «Левада-центра» (признанного властями инагентом - Прим. Ред.) в 2019-м показало, что эмиграционные настроения, напротив, растут. Желающих уехать – 21% населения 146-миллионной страны. Причем с 2017 года почти втрое вырос процент людей, которые реально работают в этом направлении. А среди молодёжи 18–24 лет жить за кордоном хотят больше половины – 53%.

Что касается сухих цифр, то в 2017-м Росстат отчитался о 377 тыс. человек, покинувших страну. Это новый рекорд – вдвое больше, чем уехало в 2012 году после разгрома «болотной» оппозиции. А всего с той поры свинтило 1,7 млн россиян, что примерно сопоставимо с масштабами белой эмиграции 1917–1924 годов. Понятно, что с началом пандемии коронавируса многие популярные у перелетных птиц страны закрылись, и статистику 2020–2021 гг. рассматривать смешно.

Другое дело, что Росстат явно не видит всех эмигрантов. США в 2017-м насчитали у себя в шесть раз больше прибывших россиян, чем зафиксировал Росстат. У Чехии и Венгрии статистика отличается от наших цифр в 12 и 14 раз соответственно. В целом в 24 страны ОЭСР, по которым доступны зарубежные данные, из России выехало в шесть раз больше людей, чем насчитала официальная Москва.

Росстат разводит руками: эмигрант пошёл осторожный, не сжигает мостов, не продает жилье в России – вдруг надумает вернуться. Как его учитывать? «90% российских граждан, которые уезжают за рубеж на длительные сроки, не снимаются с миграционного учета», – подтверждает старший научный сотрудник Института демографии НИУ ВШЭ Юлия Флоринская. По ее оценкам, только в страны дальнего зарубежья уезжает 100–120 тысяч россиян в год.

По данным ООН, к концу 2010-х Россия потихоньку вылезла на третье место в мире по числу граждан, покинувших страну рождения в течение жизни. Урожденных в России за границами великой державы сегодня 10,6 млн человек – больше только индийцев и мексиканцев. А китайцев, сирийцев или украинцев – меньше. Получается, пока мы вставали с колен, из страны уехало 7% ее населения.

Среди главных мотивов эмигрантов, по данным социологов, стали поиск лучших условий жизни и экономическая нестабильность в России. Фото argumenti.ru

> «Мы теряем лучших! Дело не в количестве, а в качестве. Уезжают наиболее талантливые. Это – беда!»

По данным Росстата, самыми распространенными мотивами эмиграции россиян являются личные и семейные причины: вступление в брак, переезд к детям или родителям. Однако среди главных мотивов эмигрантов, по данным исследования «Левада-центра» (признанный инагентом - Прим. Ред.), стали поиск лучших условий жизни и экономическая нестабильность в России - 41–42%. На третьем–четвертом местах – желание обеспечить детям достойное будущее и поиск защиты от произвола властей. 10% отметили отсутствие в России возможностей для профессионального роста, а семейные обстоятельства – всего 7%.

УЙТИ, ЧТОБЫ ВЕРНУТЬСЯ

Качество отъезжающего контингента – это как раз сфера, где расхождений между исследованиями немного. Понятно, что ищут себя за границей не водители такси и охранники салонов связи. 40% эмигрантов имеют высшее образование, по оценке демографа Юлии Флоринской. Это много, учитывая большой процент несовершеннолетних детей и молодёжи, для которых получение конкурентного образования – как раз цель отъезда. Много предпринимателей, уже заработавших капитал для начала новой жизни. Если в 2001 году Москва и Петербург давали 17% миграционного потока, то сегодня из столиц только 11%. А валят во все лопатки «серединные» регионы: Тамбов, Калуга, Смоленск. Раньше для них пределом мечтаний была Москва, а сегодня – нет.

Весной 2021-го главный ученый секретарь РАН Николай Долгушкин отметил, что отток ученых и высококвалифицированных специалистов за рубеж с 2012 года вырос с 14 тысяч до почти 70 тыс. человек в год. То есть в пять раз! По словам Долгушкина, Россия – единственная из развитых стран, где несколько десятилетий подряд уменьшается количество ученых: в 1990-м было 992 тысяч, а ныне осталось 348 тысяч.

Юлий Нисневич из департамента политической науки НИУ ВШЭ считает, что если взять за среднее количество – 150–200 тысяч эмигрантов в год, то для России это не очень большая цифра: «Но мы теряем лучших! Численность населения восполняют мигранты совершенно другого уровня квалификации. Дело не в количестве, а в качестве. Я работаю с молодежью, среди которой всегда есть 10–15% наиболее талантливых. Они и уезжают. Кто-то – продолжать учебу, кто-то находит работу. Это – беда!»

Для власти такие разговоры, похоже, крайне болезненны. Во всяком случае после 2018-го мы стали свидетелями наскоро сварганенной кампании в центральных СМИ, убеждающей, будто в Россию из Европы и США возвращаются по 150 тысяч человек в год из-за охватившей эти страны антирусской истерии. Якобы в европейских столицах агрессивные бюргеры набрасываются на наших, едва заслышав русскую речь. А доступность и качество медуслуг в Тверской области выше, чем в Калифорнии. Но постепенно от таких прогонов отказываются, видя, что таким образом уже никого невозможно удержать.

Власть почувствовала опасность еще в 2014-м, когда уехало, по некоторым оценкам, до 400 тысяч человек. Но причины были скорее экономические, чем политические, и мало кто говорил, что «у этой страны нет перспектив». Просто народ почуял, что за Крымом последуют неприятности с Западом и рубль покатится вниз. Что он упал всего в два с небольшим раза – чудо. Контингент, в принципе думавший об эмиграции, стал спешно «выходить в деньги», пока их квартиры и дачи еще стоили дорого. А сегодня невысокие цены на недвижимость, наоборот, – тормоз для эмигранта, у которого квартира – главный актив. Он боится, что не сможет на вырученные за нее деньги нормально устроиться на чужбине, как мог бы в 2013-м.

Но есть и такой разрез: программист-фрилансер работал по большей части в России, а жил в Вене или на Пхукете, потому что ему все равно, где пребывать физически. Но бухгалтер так устроиться не мог. Сегодня удаленка рулит, и все меньше россиян обязаны каждый день возить в офис свое физическое тело. Соответственно, и соблазнов посмотреть мир больше.

Каждое следующее поколение россиян знает иностранные языки лучше предыдущего – это фактор, стимулирующий желание эмигрировать. С другой стороны, постепенно исчезает такой трамплин для переезда, как работа в российском отделении иностранной компании. Зато повсеместное сворачивание «русских отделов», вероятно, придало импульс отъезду и их лучших работников, которым компания предложила варианты.

В ряде стран Евросоюза можно получить вид на жительство, просто купив недвижимость. Однако цена вопроса дорожает: Латвия, например, повысила стоимость этой покупки для россиян вдвое – с 75 до 150 тыс. евро. Опять-таки один персонаж в такой ситуации плюнет и останется в России, а другой мобилизует все силы для получения в перспективе европаспорта.

ВАЛИТЕ, НЕ ЖАЛКО?

А как учесть в столбиках статистики такие обстоятельства, как у петербуржца Михаила: «Я много лет работал капитаном в западной судоходной компании. Когда решил сойти на берег, предложили Шанхай – организатором морских перевозок. Оговаривалось, что через два-три года я смогу вернуться в Питер и трудиться из дома. Прошло семь лет, моему работодателю офис в стране-изгое теперь даром не нужен». А Тамара из Ульяновска эмигрировала с семьей сразу же, как появилась опасность вовсе не выбраться впоследствии: «У нас госпредприятие, отдаленно связанное с оборонкой, мы с мужем имели «допуски секретности». Мы рванули, как только пошли слухи, что «секретников» не выпустят за границу в течение 10 лет со дня увольнения».

Но есть мнение, что власть только облегченно выдохнет, если после окончательной победы над ковидом из России начнётся библейского размаха исход. В отличие от советских времен сегодня открытые границы – важнейший фактор стабильности и гениальная находка политтехнологов. Не нравится – уезжай, никто не держит. Зато противники власти в России всегда будут в численном меньшинстве. А если бы крышка над кастрюлей была наглухо задраена, уже давно могло бы разнести полкухни. Но ведь эмигранты чаще всего не отказываются от гражданства, а потому и вернуться могут все разом.

Денис Терентьев, argumenti.ru

Всё для Вас

Рекламный проект Издательского Дома «Гранд Экспресс»

срочно в номер

РЕМОНТ, СТРОИТЕЛЬСТВО

РЕМОНТНЫЕ РАБОТЫ

Наклею обои. Т. 941-757.

Электрик. Замена проводки. Т. 94-25-94.

УСЛУГИ

ДОМАШНИЙ МАСТЕР

Домашний мастер. Недорого. Т. 68-06-66.

ТОРГОВЫЙ РЯД

ПРОДАЮ РАЗНОЕ

Песок 3, 5, 10, 15, 20 т. (10т.- 5500). Т. 8-914-419-30-25.

Навоз, перегной, шлак, земля, опилки, песок, щебень, отсев, сланец (3-20т), дрова. Т. 60-07-45.

РЕМОНТ, СТРОИТЕЛЬСТВО

РЕМОНТНЫЕ РАБОТЫ

Вызов сантехника. Т. 8-914-203-16-59.

Вызов электрика. Т. 8-914-155-56-55.

Городская служба оконного сервиса производит замену откосов, уплотнителя, стеклопакетов, фурнитуры, ручек. Регулировка. Устраним протекания, промерзание. Окна, балконы. Сетки. **Т. 69-94-97**.

Оконная компания «Эксперт окон». Все виды ремонта пластиковых окон и дверей. Гарантия. Установка балконов и окон. Договор. Пенсионерам скидка. Т. 770-171.

Плиточник, электроработы. Т. 8-924-212-94-65.

Ремонт квартир от пола до потолка. Быстро, качественно, недорого. Как вы мечтали! Договор, гарантия. Т. 8-909-823-80-84, 66-80-84.

Ремонт квартир, комнат с доставкой материалов (две женщины). Т. 8-924-108-59-88, 24-02-92.

Ремонт квартир. Т. 8-909-801-29-50, 8-909-822-75-46.

Сантехнические работы. Быстро, качественно, недорого. Разные строительные работы. Т. 68-05-54, 8-914-544-58-78.

Электрик. Замена проводки, установка и перенос розеток, светильников. Т. 8-924-204-99-49.

Электрик. Опыт. Без выходных. Т. 244-777, 8-909-878-25-42.

СТРОИТЕЛЬСТВО

Установка любых заборов, русские. Т. 8-962-501-27-48, 61-27-48.

УСЛУГИ

ЗДОРОВЬЕ И КРАСОТА*

Нарколог: снятие алкогольной интоксикации, прерывание запоев, кодирование. Лицензия № ЛО-27-01-001780. Т. 25-00-86, 8-914-542-00-86.

Парикмахер. Выезд. Т. 8-914-207-27-74.

* ПО ПОВОДУ ПРОТИВОПОКАЗАНИЙ ПРОКОНСУЛЬТИРУЙТЕСЬ У СПЕЦИАЛИСТА

КОМПЬЮТЕРНОЕ ОБСЛУЖИВАНИЕ

Ремонт компьютеров, ноутбуков. Выезд, диагностика бесплатно! Гарантия 1 год! Скидка 10%. Цены ниже! Т. 20-16-11.

РЕМОНТ БЫТОВОЙ ТЕХНИКИ

Ремонт холодильников на дому. Гарантия 1 год. Т. 8-962-587-29-39.

Абсолютно аккуратный ремонт холодильников. Т. 77-86-75.

Абсолютно быстро, качественно, недорого. Ремонт любых холодильников. Гарантия. Т. 28-58-78.

Настройка и ремонт телевизоров, стиральных машин, музыкальной аппаратуры. Т. 8-924-204-99-49.

Настройка телевизоров, установка цифровых приставок. Т. 63-16-95.

Профессиональный, качественный ремонт жидкокристаллических телевизоров. Выезд бесплатно. Годовая гарантия! Скидка от 10%. Цены ниже. Т. 20-16-11.

Ремонт телевизоров Т. 77-60-21, 8-924-220-14-90.

Ремонт телевизоров всех марок, СВЧ-печей. Гарантия. Выезд на дом. Пенсионерам скидка. Т. 8-909-887-87-53, 8-914-401-67-96.

Ремонт телевизоров жидкокристаллических! Гарантия 1 год! Выезд, диагностика бесплатно. Недорого! Скидка 10%. Т. 62-79-97.

Ремонт телевизоров с гарантией в Хабаровске и пригороде. Пенсионерам скидка. Т. 63-00-13, 8-914-210-79-94, 8-924-314-74-80. Олег Николаевич

Срочный ремонт телевизоров. Т. 63-02-49, 8-914-544-60-21.

ИЗГОТОВЛЕНИЕ, РЕМОНТ МЕБЕЛИ

Изготовление корпусной мебели: кухни, шкафы, прихожие и др. Все виды ремонта, замена отдельных деталей, фурнитуры. ост ТЦ «Сингапур», пер. Гаражный, 4, **Т. 8-914-543-43-77** (ватсап), **28-43-77**, www.absolut.mebel27.ru

ДОМАШНИЙ МАСТЕР

Домашний мастер. Ремонт мебели. Сборка и монтаж. Замена деталей, фурнитуры, механизмов. **Т. 28-43-77**, **8-914-543-43-77** (ватсап). www.absolut.mebel27.ru

ПЕРЕВОЗКИ, ГРУЗЧИКИ

Автогрузоперевозки, грузчики. Опилки, дробина, песок, отсев. Т. 8-924-107-63-09.

ЮРИДИЧЕСКИЕ, ФИНАНСОВЫЕ УСЛУГИ

Юрист проводит бесплатные консультации по: наследственным (оспаривание завещания/восстановление срока и т.д.), жилищным (вселение, выселение, приватизация, перепланировка, признание права собственности на дом/квартиру/гараж), семейным (раздел имущества, определение места жительства ребенка), земельным (признание права на дачный участок, оспаривание границ), медицинским, трудовым спорам, по вопросам банкротства и защиты прав потребителей, расторжении кредитных договоров, договоров страхования жизни, инвестиционных договоров, а также по спорам с кредитными потребительскими кооперативами. Прием ведется по предварительной записи: г. Хабаровск, ул. Калинина, д. 132, оф.421, Т. 8-914-158-16-23.

РАЗНОЕ

Выкошу. Т. 8-924-212-83-29.

Демонтаж, чистка, заправка кондиционеров. Т. 8-914-155-56-55.

Установка и ремонт антенн. Установка цифровых приставок. Т. 8-914-163-06-31.

ТОРГОВЫЙ РЯД

ПРОДАЮ ПРОДУКТЫ*

Сахар, муку, картофель (едовой и семенной). Доставка до квартиры. Т. 28-30-30, 20-09-49.

*ПРОДУКЦИЯ ПОДЛЕЖИТ ОБЯЗАТЕЛЬНОЙ СЕРТИФИКАЦИИ

ПРОДАЮ РАЗНОЕ

Землю плодородную, песок, опилки, щебень, отсев, шлак, глину, сланец. Т. 28-30-10.

Москитные сетки - 500 рублей. Т. 69-94-97.

Навоз, песок, щебень, отсев, землю, сланец, дрова. Т. 66-12-66, 8-914-548-96-86.

Нитки для ручного вязания. Звонить после 17:00. Т. 8-914-412-65-88.

Новые черные валенки. Кукморской фабрики. Размер на 37. Недорого. Т. 506-337, 8-914-191-01-44.

Теплицы из оцинкованного профиля и квадратной трубы под сотовый поликарбонат, имеют высоту 2,1 м, ширину 3 м и длину 4, 6, 8, 10, 12 м и т.д. - кратно двухметровой вставке. Теплица проста в сборке и эксплуатации. Доставка в пределах города и пригорода - бесплатно. Пенсионерам и участникам ВОВ скидки. Т. 8-914-190-67-93, 63-29-62, 94-20-64.

КУПЛЮ РАЗНОЕ

В коллекцию значки, монеты, портсигары, подстаканники, фарфоровые фигурки, статуэтки из металла, часы СССР, клык моржа, зуб кашалота, сапоги хромовые; документы, фото до 60 года и другое. **Т. 8-914-543-37-74**, **28-37-74**, ватсап **8-909-805-55-99**.

Архивариус купит старинные монеты, значки, часы наручные, карманные периода СССР, изделия из кости моржа и другое. Пушкина 18, оф. 9. Т. 94-12-99, 8-914-318-65-76.

Радиодетали, микросхемы, приборы. Тайна сделки. **Т. 628-629**, **8-962-502-86-29** WhatsApp, Telegram.

НЕДВИЖИМОСТЬ

ПРОДАЮ УЧАСТКИ, ДАЧИ

Жилой кирпичный дом, земельный участок 10 соток. Собственность. Поселок Приамурский. Подробности по тел. 8-909-858-43-55.

КУПЛЮ КВАРТИРЫ

Квартиру в любом состоянии наличными. Расчет в день сделки. Т. 62-44-83, 8-962-502-44-83.

АВТОМИР

КУПЛЮ ТРАНСПОРТ

Выкуп авто. Дорого. Оформление, выезд. Т. 66-66-84, 8-909-823-66-84.

Покупаем любые атомобили. Т. 66-51-51, 8-909-823-51-51.

ПОНЕДЕЛЬНИК, 14 ИЮНЯ

ПЕРВЫЙ КАНАЛ

06.55 Т/с «МЕДСЕСТРА» 12+
08.35 Здоровье 16+
09.40 Непутевые заметки 12+
10.00, **12.00** Новости
10.15 Жизнь других 12+
11.10, **12.15** Видели видео? 6+
13.50, **01.30** Х/ф «ВОДИТЕЛЬ ДЛЯ ВЕРЫ» 16+
15.55 К 85-летию Михаила Державина. «Во всем виноват Ширвиндт» 16+
17.30 Владимир Мулявин. «Песняры» - молодость моя 16+
19.20 Песняры», «Самоцветы», «Ялла», Лев Лещенко в юбилее ансамбля «Ариэль 12+
21.00 Время
21.30 Сегодня вечером 16+
23.40 Х/ф «РОМАН С КАМНЕМ» 16+
03.15 Модный приговор 6+
04.05 Давай поженимся! 16+
04.45 Чемпионат Европы по Футболу 2020 г. Испания - Швеция. Прямой эфир

РЕН-ТВ

05.00 Х/ф «ПОЙМАЙ МЕНЯ, ЕСЛИ СМОЖЕШЬ» 12+
05.35 «АЗИАТСКИЙ СВЯЗНОЙ» 16+
07.05 Х/ф «АКУЛЬЕ ОЗЕРО» 16+
08.45 Х/ф «В СЕРДЦЕ МОРЯ» 16+
11.00 Х/ф «ЛИГА ВЫДАЮЩИХСЯ ДЖЕНТЛЬМЕНОВ» 12+
13.05 Х/ф «ПУТЕШЕСТВИЕ К ЦЕНТРУ ЗЕМЛИ» 12+
14.55 Х/ф «ПУТЕШЕСТВИЕ 2. ТАИНСТВЕННЫЙ ОСТРОВ» 12+
16.40 Х/ф «ВАЛЕРИАН И ГОРОД ТЫСЯЧИ ПЛАНЕТ» 16+
19.20 Х/ф «ПЕРВОМУ ИГРОКУ ПРИГОТОВИТЬСЯ» 16+
22.00 Х/ф «ТРОН. НАСЛЕДИЕ» 16+
00.20 Х/ф «РЕПРОДУКЦИЯ» 16+
02.10 Х/ф «ГАННИБАЛ» 16+
04.15 Территория заблуждений 16+

СТС

06.00, **05.50** Ералаш 0+
06.10 М/с «М/с «Фиксики» 0+
06.35 «Спирит. Дух свободы» 6+
07.00 М/с «Том и Джерри» 0+
07.55 Уральские пельмени 16+
08.55 «СЛУЧАЙНЫЙ ШПИОН» 12+
10.40 Х/ф «ЛИЗЗИ МАГУАЙЕР» 0+
12.35 «ДЬЯВОЛ НОСИТ PRADA» 16+
14.45 Х/ф «ПЛАН ИГРЫ» 12+
17.00 Х/ф «ЛЫСЫЙ НЯНЬКА. СПЕЦЗАДАНИЕ» 0+
18.55 Х/ф «ПОКЕМОН, ДЕТЕКТИВ ПИКАЧУ» 12+
21.00 М/ф «Соник в кино» 6+
22.55 Х/ф «8 ПОДРУГ ОУШЕНА» 16+
01.05 Х/ф «КОНЧЕНАЯ» 18+
02.45 Х/ф «ПРИВИДЕНИЕ» 16+
04.15 6 кадров 16+

ГУБЕРНИЯ

07.00 Зеленый сад 0+
07.25, **08.25** «ОПАСНАЯ СВЯЗЬ» 16+
09.25 Д/ф «Подводный флот России» 12+
10.15 Х/ф «ОПАСНЫЕ ГАСТРОЛИ» 0+
11.50 «ФАЛЬШИВОМОНЕТЧИКИ» 16+
12.50 «ФАЛЬШИВОМОНЕТЧИКИ» 16+
13.55 «ФАЛЬШИВОМОНЕТЧИКИ» 16+
14.55 «ФАЛЬШИВОМОНЕТЧИКИ» 16+
16.00 «ФАЛЬШИВОМОНЕТЧИКИ» 16+
17.00 «ФАЛЬШИВОМОНЕТЧИКИ» 16+
18.00 «ФАЛЬШИВОМОНЕТЧИКИ» 16+
19.05 «ФАЛЬШИВОМОНЕТЧИКИ» 16+
20.05 «ФАЛЬШИВОМОНЕТЧИКИ» 16+
21.10 «ФАЛЬШИВОМОНЕТЧИКИ» 16+
22.10 «ФАЛЬШИВОМОНЕТЧИКИ» 16+
23.10 «ФАЛЬШИВОМОНЕТЧИКИ» 16+
00.15 Любимые ВИА 12+
01.25 Новости недели 16+
02.05 Место происшествия 16+
02.30 Фабрика новостей 16+
03.20, **03.45**, **04.15**, **04.45** Планета Тайга 12+
05.10 Х/ф «ЭТО НЕ НАВСЕГДА» 12+
06.45 Лайт Life 16+

ЗВЕЗДА

06.00 Не факт! 6+
06.55 Х/ф «31 ИЮНЯ» 0+
09.40 Х/ф «МОРОЗКО» 0+
11.20 Х/ф «ПИРАТЫ XX ВЕКА» 0+
13.15, **18.20** Т/с «ДРУЖИНА» 16+
18.00 Новости дня
21.00 Новая звезда- 2021 г 6+
23.00 Т/с «БОЛЬШАЯ ПЕРЕМЕНА» 0+
03.40 Х/ф «МЕДОВЫЙ МЕСЯЦ» 0+
05.10 Д/ф «Без свидетелей. Павел Фитин против Шелленберга» 12+

РОССИЯ 1

06.10 «ОНА СБИЛА ЛЁТЧИКА» 12+
10.10 Сто к одному 12+
11.00, **20.00** Вести
11.30 «НА КАЧЕЛЯХ СУДЬБЫ» 12+
16.30 Аншлаг и Компания 16+
21.05 Вести. Местное время
21.20 Т/с «ЭКСПЕРТ» 16+
23.20 Х/ф «ЧЕЛОВЕК НЕУНЫВАЮЩИЙ» 12+
00.40 «ЖЕНЩИНЫ НА ГРАНИ» 16+
01.40 Вечер с Владимиром Соловьёвым 12+

ТНТ

07.00, **07.30** ТНТ. Gold 16+
08.00 «САШАТАНЯ» 16+
14.00 «ПОЛИЦЕЙСКИЙ С РУБЛЕВКИ - 5» 16+
18.15 Х/ф «ПОЛИЦЕЙСКИЙ С РУБЛЕВКИ. НОВОГОДНИЙ БЕСПРЕДЕЛ» 16+
20.15 Х/ф «ПОЛИЦЕЙСКИЙ С РУБЛЕВКИ. НОВОГОДНИЙ БЕСПРЕДЕЛ - 2» 16+
22.00 Женский Стендап 16+
23.00 Stand Up 16+
00.00 Такое кино! 16+
00.30 Импровизация. Команды 16+
01.30, **02.20** Импровизация 16+
03.10 Comedy Баттл 16+
04.05 Открытый микрофон 16+
05.45 Т/с «ЭТО МЫ» 16+
06.30 ТНТ. Best 16+

МАТЧ

04.55 Футбол. Чемпионат Европы 0+
07.00, **14.05**, **19.00**, **22.00**, **01.00** Все на Матч! Прямой эфир
07.40 Один день в Европе 16+
08.00, **10.35** Новости 0+
08.05, **18.25** Футбол. Чемпионат Европы- 2020 г. Обзор 0+
08.35 Волейбол. Лига наций. Женщины. Россия - Канада 0+
10.40 Несвободное падение. Инга Артамонова 12+
11.40 Художественная гимнастика. Чемпионат Европы 0+
13.00 Профессиональный бокс 16+
14.00, **15.55**, **18.55**, **04.50** Новости
16.00 М/ф «Баба Яга против» 0+
16.20 Футбол. Чемпионат Европы-2020 г. Нидерланды - Украина. Трансляция из Нидерландов 0+
19.35 Специальный репортаж 12+
19.55 Волейбол. Лига наций. Женщины. Россия - Сербия. Прямой эфир из Италии
22.30 Футбол. Чемпионат Европы-2020 г. Шотландия - Чехия. Прямой эфир
01.30 Футбол. Чемпионат Европы-2020 г. Польша - Словакия. Прямой эфир
04.00 Все на ЕВРО! Прямой эфир

ТВ ЦЕНТР

05.55 Х/ф «КОНТРАБАНДА» 12+
07.35 Православная энциклопедия 6+
08.00 Фактор жизни 12+
08.40, **04.20** Х/ф «ВЫСОТА» 0+
10.35 Петербуржские тайны 12+
11.30, **22.00** События
11.50 «БЛОНДИНКА ДА УГЛОМ» 12+
12.20 Х/ф «НЕ МОЖЕТ БЫТЬ!» 12+
14.20 Х/ф «МАРУСЯ» 12+
16.15 Х/ф «МАРУСЯ. ТРУДНЫЕ ВЗРОСЛЫЕ» 12+
18.10 Х/ф «ЧУДНЫ ДЕЛА ТВОИ, ГОСПОДИ!» 12+
22.15 Закавказский узел 16+
22.50 Знак качества 16+
23.40 Х/ф «НА ДЕРИБАСОВСКОЙ ХОРОШАЯ ПОГОДА...» 16+
01.20 «ГДЕ-ТО НА КРАЮ СВЕТА» 12+
05.50 Петровка, 38 16+

ПЯТЫЙ КАНАЛ

05.00 «Мое родное» 12+
06.55 Х/ф «ТРИ ОРЕШКА ДЛЯ ЗОЛУШКИ» 12+
08.35, **01.45** «БАТАЛЬОН» 16+
12.40 «КРЕПКАЯ БРОНЯ» 16+
19.15 «ОПЕРАЦИЯ ДЕЗЕРТИР» 16+
23.30 Х/ф «РЖЕВ» 12+

ДОМАШНИЙ

06.30 6 кадров 16+
06.40 «УНЕСЁННЫЕ ВЕТРОМ» 16+
11.20 Х/ф «СКАРЛЕТТ» 16+
19.00 «ПРИНЦЕССА - ЛЯГУШКА» 16+
22.55 Х/ф «МУЖЧИНА В МОЕЙ ГОЛОВЕ» 16+
01.25 «ВАМ И НЕ СНИЛОСЬ...» 16+

НТВ

04.40 Х/ф «ЧАС СЫЧА» 16+
08.00 Сегодня
08.20 Концерт «Твори добро» 0+
10.00 Сегодня
10.20 Х/ф «БЕЛОЕ СОЛНЦЕ ПУСТЫНИ» 0+
12.10 Т/с «ТРАССА СМЕРТИ» 16+
16.00 Сегодня
16.20 Т/с «ТРАССА СМЕРТИ» 16+
19.00 Сегодня
19.25 Т/с «ТРАССА СМЕРТИ» 16+
23.40 Т/с «ЧЕТВЕРТАЯ СМЕНА» 16+
03.15 Т/с «КАРПОВ. СЕЗОН ВТОРОЙ» 16+

ТЕЛЕКАНАЛ «6ТВ»

05.00, **11.40**, **14.40** Документальный цикл 12+
09.10 Россо Туристо 16+
13.40 «ДВА ОТЦА И ДВА СЫНА» 16+
15.10 Т/с «КРЫША МИРА» 16+
15.40, **01.00** Документальный цикл 16+
16.20 Т/с «ОТРАЖЕНИЕ РАДУГИ» 16+
17.10 Т/с «МАТЬ И МАЧЕХА» 16+
19.00 Праздничный концерт посвященный дню России 12+
21.10 Х/ф «ДРУЖБА ОСОБОГО НАЗНАЧЕНИЯ» 16+
23.30 Х/ф «БУДЬ СО МНОЙ» 16+
01.40 Кино, сериалы, программы 16+

РОССИЯ К

06.30 Х/ф «ЗАВТРАК НА ТРАВЕ» 0+
08.55 Обыкновенный концерт 12+
09.25 Х/ф «НЕИСПРАВИМЫЙ ЛГУН» 6+
10.40 Международный фестиваль цирка в Масси 12+
11.40 Д/ф «Знакомьтесь» 12+
12.35 Открытие XVIII Международного фестиваля «Москва встречает друзей» 12+
14.00 Х/ф «КУТУЗОВ» 0+
15.45 Д/ф «Соль земли. Портрет неизвестного. Петр Губонин» 12+
16.30 Пешком... 12+
17.00 70 лет Александру Сокурову. Острова 12+ 12+
17.40 VI Международный конкурс вокалистов имени Муслима Магомаева. Финал 12+
19.25 Х/ф «ПАССАЖИРКА» 16+
21.00 Х/ф «ГИБЕЛЬ ИМПЕРИИ. РОССИЙСКИЙ УРОК» 12+
23.20 Х/ф «РОКСАННА» 12+
01.05 Д/ф «Знакомьтесь» 12+
02.00 Искатели 12+ 12+
02.45 М/ф «Дождливая история» 12+

ОТР

06.00 Большая страна 12+
06.50 Домашние животные 12+
07.20 Д/ф «Титаны XX века» 12+
08.15 Календарь 12+
09.10 За дело! 12+
09.55 М/ф «Поросёнок» 0+
10.00 Дом «Э» 12+
10.30 Х/ф «АЛЕКСАНДР НЕВСКИЙ» 12+
12.20 Х/ф «КИН-ДЗА-ДЗА!» 0+
13.00 Новости
13.05 Х/ф «КИН-ДЗА-ДЗА!» 0+
14.45 Календарь 12+
15.00 Новости
15.05 Календарь 12+
15.45 Среда обитания 12+
16.05 Большая страна 12+
17.00 Д/ф «Титаны XX века» 12+
18.00 Гамбургский счёт 12+
18.30 Домашние животные 12+
19.00 Новости
19.05 Х/ф «НЕВОЗМОЖНОЕ» 16+
21.00 Культурный обмен 12+
21.40 Х/ф «ПРОСТИ» 0+
23.00 Х/ф «ВСЁ НА ПРОДАЖУ» 16+
00.40 Х/ф «ЦЕНТР НАПАДЕНИЯ» 0+
01.55 Гамбургский счёт 12+
02.25 Х/Ф «НИ СЛОВА О ФУТБОЛЕ» 6+
03.40 Врачи 12+
04.05 Домашние животные 12+
04.35 Легенды Крыма 12+
05.05 Большая страна 12+

МИР

05.00 «СМЕРТЬ ШПИОНАМ» 16+
10.00 Новости
10.10 «СМЕРТЬ ШПИОНАМ» 16+
16.00 Новости
16.15 Т/с «СМЕРТЬ ШПИОНАМ» 16+
19.00 Новости
19.15 Т/с «КРАСНАЯ КОРОЛЕВА» 16+

В программе возможны изменения

ВТОРНИК, 15 ИЮНЯ

ПЕРВЫЙ КАНАЛ

06.55, **09.15** Доброе утро
09.00, **12.00**, **15.00**, **03.00** Новости
09.50 Жить здорово! 16+
10.55, **02.15**, **03.05** Модный приговор 6+
12.10, **23.55** Время покажет 16+
15.10 Давай поженимся! 16+
16.10, **03.15** Мужское / Женское 16+
18.00 Вечерние новости
18.40 На самом деле 16+
19.45 Пусть говорят 16+
21.00 Время
21.30 Т/с «СЫН» 16+
22.25 Вечерний Ургант 16+
23.05 «Михаил Державин. «Во всем виноват Ширвиндт» 12+
04.45 Чемпионат Европы по Футболу 2020 г. Франция - Германия. Прямой эфир

РЕН-ТВ

05.00, **04.40** Территория заблуждений 16+
06.00, **15.00** Документальный проект 16+
07.00 С бодрым утром! 16+
08.30, **12.30**, **16.30**, **19.30**, **23.00** Новости 16+
09.00 «Засекреченные списки» 16+
11.00 Как устроен мир 16+
12.00, **16.00**, **19.00** 112 16+
13.00 Загадки человечества 16+
14.00 Невероятно интересные истории 16+
17.00, **03.55** Тайны Чапман 16+
18.00 Самые шокирующие гипотезы 16+
20.00 Х/ф «КАРАТЕЛЬ» 16+
22.20 Водить по-русски 16+
23.30 Знаете ли вы, что? 16+
00.30 Х/ф «ФАКУЛЬТЕТ» 16+
02.25 «ОСОБЬ. ПРОБУЖДЕНИЕ» 18+

СТС

06.00, **05.50** Ералаш 0+
06.10 Мультсериалы 6+
09.00 Галилео 12+
10.00 Уральские пельмени 16+
10.45 Х/ф «НАЗАД В БУДУЩЕЕ» 12+
13.05 Х/ф «ЗУБНАЯ ФЕЯ» 12+
15.10, **19.00**, **19.30** Т/с «100 000 МИНУТ ВМЕСТЕ» 16+
20.00 Х/ф «ВРЕМЯ» 16+
22.05 Х/ф «СТАРТРЕК. БЕСКОНЕЧНОСТЬ» 16+
00.35 Кино в деталях 18+
01.35 Х/ф «ТОЧКА НЕВОЗВРАТА» 12+
03.20 Х/ф «РЫЦАРЬ КАМЕЛОТА» 12+
04.45 6 кадров 16+

ГУБЕРНИЯ

07.00, **09.50** Утро с Губернией 16+
09.00, **14.00**, **17.45**, **05.25** Открытая кухня 0+
10.50, **13.00** Школа здоровья 16+
11.00 Х/ф «ЭТО НЕ НАВСЕГДА» 12+
12.50, **16.35** Среда обитания 12+
14.50 Лайт Life 16+
15.00, **15.45**, **16.45**, **17.30**, **19.00**, **20.55**, **23.05**, **03.10**, **04.45**, **06.10** Новости 16+
15.20 Легенды цирка 12+
16.00 Легенды музыки 12+
17.00 Д/ф «Без свидетелей» 16+
18.40 Контрольная для Мэра 16+
19.45, **21.45**, **23.55** 4212 16+
19.50, **22.05**, **03.55** Говорит Губерния 16+
20.50, **21.50**, **00.00**, **03.50**, **06.05** Место происшествия 16+
00.05 «ФАЛЬШИВОМОНЕТЧИКИ» 16+
02.40 На рыбалку 16+

ЗВЕЗДА

06.10 Д/с «Из всех орудий» 0+
07.00 Сегодня утром 12+
09.00, **13.00**, **21.15** Новости дня
09.30 Д/с «Оружие Победы» 6+
09.55, **13.20**, **17.05** Т/с «ПСЕВДОНИМ «АЛБАНЕЦ» 12+
17.00 Военные новости
18.10 Д/с «Освобождение» 12+
18.30 Специальный репортаж 12+
18.50 Д/с «Военные миссии особого назначения» 12+
19.40 Легенды армии 12+
20.25 Улика из прошлого 16+
21.25 Открытый эфир 12+
23.05 Между тем 12+
23.40 Х/ф «ДЕЙСТВУЙ ПО ОБСТАНОВКЕ!..» 12+
01.05 «ПРОЩАНИЕ СЛАВЯНКИ» 16+
02.25 Х/ф «ЗАБУДЬТЕ СЛОВО СМЕРТЬ» 0+
03.45 «МИНУТА МОЛЧАНИЯ» 12+
05.20 Д/ф «Гагарин» 12+

РОССИЯ 1

05.00, **09.30** Утро России
09.00, **14.30**, **21.05** Местное время
09.55 О самом главном 12+
11.00, **14.00**, **17.00**, **20.00** Вести
11.30 Судьба человека 12+
12.40, **18.40** 60 минут 12+
14.55 Т/с «РАЯ ЗНАЕТ ВСЁ!» 12+
17.15 Андрей Малахов 16+
21.20 Т/с «ЭКСПЕРТ» 16+
23.20 Т/с «ТАЙНЫ СЛЕДСТВИЯ» 12+
01.20 Вечер с Соловьёвым 12+
04.15 «ЖЕНЩИНЫ НА ГРАНИ» 16+

ТНТ

07.00, **07.30** ТНТ. Gold 16+
08.00 Битва дизайнеров 16+
08.30, **13.00** Т/с «САШАТАНЯ» 16+
11.00 Т/с «ФИЗРУК» 16+
16.00 Т/с «ИНТЕРНЫ» 16+
18.00 Х/ф «РОДНЫЕ» 12+
20.00 «СВЕТА С ТОГО СВЕТА» 16+
21.00, **21.30** Т/с «ТРИАДА» 16+
22.00 Женский Стендап 16+
23.00 Talk 16+
00.00 Импровизация. Команды 16+
01.05, **01.55** Импровизация 16+
02.50 Comedy Баттл. 16+
03.40 Открытый микрофон 16+
05.25 Т/с «ЭТО МЫ» 16+

МАТЧ

04.55 Бокс. Командный Кубок России 0+
07.00, **13.05**, **22.05**, **01.00** Все на Матч! Прямой эфир
07.40 Один день в Европе 16+
08.00 Футбол. Чемпионат Европы-2020 г. Обзор 0+
08.30 Новости 0+
08.35 Футбол. Чемпионат Европы-2020 г. Шотландия - Чехия 0+
10.40 Т/с «ФИТНЕС» 16+
12.40 Специальный репортаж 12+
13.00, **15.50**, **20.00**, **22.50**, **04.50** Новости
15.55, **22.55** Футбол. Чемпионат Европы- 2020 г. Испания - Швеция 0+
17.55 Волейбол. Лига наций. Мужчины. Россия - Сербия. Прямой эфир из Италии
20.05 Футбол. Чемпионат Европы-2020 г. Нидерланды - Украина. Трансляция из Нидерландов 0+
01.30 Футбол. Чемпионат Европы- 2020 г. Венгрия - Португалия. Прямой эфир
04.00 Все на ЕВРО! Прямой эфир

ТВ ЦЕНТР

06.00 Настроение
08.15 Доктор И... 16+
08.45 «ДЕВУШКА БЕЗ АДРЕСА» 0+
10.35, **04.40** «Любовь Соколова» 12+
11.30, **14.30**, **17.50**, **22.00**, **00.00** События
11.50 Т/с «ОТЕЦ БРАУН» 16+
13.40, **05.20** Мой герой 12+
14.50 Город новостей
15.10, **03.25** ТАКАЯ РАБОТА-2» 16+
16.55 Прощание. Леди Диана 16+
18.15 «С НЕБЕС НА ЗЕМЛЮ» 12+
22.35 Закон и порядок 16+
23.10 Александр Пороховщиков 16+
00.35 Петровка, 38 16+
00.55 90-е. Во всём виноват Чубайс! 16+
01.35 Знак качества 16+
02.15 «Убежище для Шакала» 16+
02.55 Осторожно, мошенники! 16+

ПЯТЫЙ КАНАЛ

05.00, **09.00**, **13.00**, **17.30**, **00.00**, **03.20** Известия 16+
05.35, **09.25**, **13.25** Х/ф «ЧУЖОЙ РАЙОН-1» 16+
17.45, **18.45** Х/ф «МОРСКИЕ ДЬЯВОЛЫ-4» 16+
19.45, **00.30** Т/с «СЛЕД» 16+
23.10 Х/ф «СВОИ-3» 16+
01.15, **03.30** «ДЕТЕКТИВЫ» 16+

ДОМАШНИЙ

06.30, **01.35** «Реальная мистика» 16+
07.30 По делам несовершеннолетних 16+
09.05 Давай разведёмся! 16+
10.10, **04.25** Тест на отцовство 16+
12.20, **03.25** «Понять. Простить» 16+
13.35, **02.35** Д/с «Порча» 16+
14.05, **03.00** Д/с «Знахарка» 16+
14.40 «ЧЕЛОВЕК БЕЗ СЕРДЦА» 16+
19.00 Х/ф «НУЖЕН МУЖЧИНА» 16+
23.35 «ЖЕНСКИЙ ДОКТОР 3» 16+
06.05 Домашняя кухня 16+

НТВ

04.45 Т/с «ЛЕСНИК» 16+
06.30 Утро. Самое лучшее 16+
08.00, **10.00**, **13.00**, **16.00**, **19.00**, **23.30** Сегодня
08.25, **10.25** «МОРСКИЕ ДЬЯВОЛЫ. СМЕРЧ. СУДЬБЫ» 16+
13.25 ЧрП 16+
14.00 Место встречи 12+
16.25 ДНК 16+
18.30, **19.40** Х/ф «ПЁС» 16+
21.15 Т/с «МАСТЕР» 16+
23.50 Т/с «ЧЕТВЕРТАЯ СМЕНА» 16+
02.40 Т/с «КАРПОВ. СЕЗОН ВТОРОЙ» 16+

ТЕЛЕКАНАЛ «6ТВ»

05.00 Мульфильмы 6+
05.40 Утро в городе 16+
06.20 Новости. Хабаровск 12+
07.00 Утро в городе 12+
10.00, **12.10**, **14.40** Документальный цикл 12+
10.40 Россо Туристо 16+
11.30, **19.00**, **21.30**, **23.50** Новости. Хабаровск 16+
13.40 «ДВА ОТЦА И ДВА СЫНА» 16+
15.00 Т/с «КРЫША МИРА» 16+
15.30 «Свидание для мамы» 16+
16.20 Т/с «ОТРАЖЕНИЕ РАДУГИ» 16+
17.10 Т/с «МАТЬ И МАЧЕХА» 16+
19.40 Т/с «ПРАКТИКА» 12+
22.10 Х/ф «ТОМ СОЙЕР» 0+
00.20 Документальный цикл 16+
01.40 Кино, сериалы, программы 16+

РОССИЯ К

06.30, **07.00**, **07.30**, **10.00**, **15.00**, **19.30**, **23.30** Новости 12+
06.35 Пешком... 12+
07.05 Правила жизни 12+
07.35 Д/ф «Соль земли. Мать матерей Агриппина Абрикосова» 12+
08.20 Х/ф «ПАССАЖИРКА» 16+
10.15 Наблюдатель 12+
11.10, **00.50** Музыкальный ринг. Группа «Браво» и Алла Пугачева 12+
12.20 85 лет со дня рождения Михаила Державина. Эпизоды 12+
13.00 Спектакль «Счастливцев-Несчастливцев» 12+
15.05 Д/ф «Мир Александры Пахмутовой» 12+
15.50 Д/с «Первые в мире» 12+
16.05 Х/ф «ЦЫГАН» 0+
17.45, **02.00** Пианисты XXI века 12+
18.35 Линия жизни 12+
19.45 Главная роль 12+
20.05 Алексей Баталов «Шинель» 12+
20.30 Спокойной ночи, малыши! 12+
20.50 Документальный фильм 12+
21.45 Х/ф «ВСЯ КОРОЛЕВСКАЯ РАТЬ» 16+
23.00 Те, с которыми я... Павел Лебешев 12+
23.50 Т/с «ШАХЕРЕЗАДА» 12+
02.40 Д/с «Забытое ремесло» 12+

ОТР

06.00 Х/ф «ЗЕРКАЛО ДЛЯ ГЕРОЯ» 12+
08.15, **15.15** Календарь 12+
09.10, **16.30**, **03.40** Врачи 12+
09.35, **16.10** Среда обитания 12+
10.00, **12.00**, **13.00**, **15.00**, **17.00**, **18.00**, **19.00**, **20.00**, **22.00** Новости
10.10, **22.05** Т/с «СЕРЕБРЯНЫЙ БОР» 12+
12.10, **13.20**, **20.05**, **01.00** ОТРажение 12+
17.05, **23.50** Вспомнить всё 12+
17.20, **18.05** Т/с «ДОКТОР МАРТИН» 12+
19.20, **00.20**, **03.00** Прав!Да? 12+
02.45 М/ф «Гора самоцветов» 0+
04.05 Домашние животные 12+
04.35 Легенды Крыма 12+
05.05 Большая страна 12+

МИР

05.00 Т/с «КРАСНАЯ КОРОЛЕВА» 16+
07.20, **10.10**, **01.50**, **04.25** Т/с «СМЕРТЬ ШПИОНАМ» 16+
10.00, **13.00**, **16.00**, **19.00**, **00.00** Новости
13.15, **14.10**, **15.05**, **16.20**, **17.20** Дела судебные 16+
18.00 Мировое соглашение 16+
19.25, **20.15** Игра в кино 12+
21.05 Слабое звено 12+
22.05, **23.00** Назад в будущее 16+
00.10 Всемирные игры разума 12+
00.50 Игра в слова 6+

СРЕДА, 16 ИЮНЯ

ПЕРВЫЙ КАНАЛ

06.55, **09.15** Доброе утро
09.00, **12.00**, **15.00**, **03.00** Новости
09.50 Жить здорово! 16+
10.55 Модный приговор 6+
12.10, **03.05** Время покажет 16+
14.45, **15.10** Давай поженимся! 16+
16.30 Мужское / Женское 16+
18.00 Вечерние новости
18.40 На самом деле 16+
19.45 Пусть говорят 16+
21.00 Время
21.35 Т/с «СЫН» 16+
22.45 Чемпионат Европы по Футболу 2020 г. Россия - Финляндия. Прямой эфир
01.00 Большая игра 16+
02.00 К 65-летию Елены Сафоновой. «Цвет зимней вишни» 12+

РЕН-ТВ

05.00 Территория заблуждений с Игорем Прокопенко 16+
06.00 Документальный проект 16+
07.00 С бодрым утром! 16+
08.30, **12.30**, **16.30**, **19.30**, **23.00** Новости 16+
09.00 Д/ф «Засекреченные списки» 16+
11.00 Как устроен мир 16+
12.00, **16.00**, **19.00** 112 16+
13.00, **23.30** Загадки человечества 16+
14.00 Невероятно интересные истории 16+
15.00 Неизвестная история 16+
17.00, **03.30** Тайны Чапман 16+
18.00, **02.40** Самые шокирующие гипотезы 16+
20.00 Х/ф «ТЕЛОХРАНИТЕЛЬ КИЛЛЕРА» 16+
22.15 Смотреть всем! 16+
00.30 Х/ф «ТРОН. НАСЛЕДИЕ» 16+

СТС

06.00, **05.50** Ералаш 0+
06.10 Мультсериалы 6+
09.00 Галилео 12+
09.25 «НАЗАД В БУДУЩЕЕ-2» 12+
11.35 Х/ф «СТАРТРЕК. БЕСКОНЕЧНОСТЬ» 16+
13.55 Т/с «ИВАНОВЫ-ИВАНОВЫ» 12+
17.30, **18.35**, **19.00**, **19.30** Т/с «100 000 МИНУТ ВМЕСТЕ» 16+
19.55 Х/ф «ОТМЕЛЬ» 16+
21.30 Х/ф «ЗОЛОТО ДУРАКОВ» 16+
23.55 Русские не смеются 16+
00.50 Х/ф «РЫЦАРЬ КАМЕЛОТА» 12+
02.30 Х/ф «ПРИКЛЮЧЕНИЯ ЭЛОИЗЫ» 0+
03.55 6 кадров 16+

ГУБЕРНИЯ

07.00, **09.50** Утро с Губернией 16+
09.00, **14.15**, **18.05**, **05.25** Открытая кухня 0+
10.50 Школа здоровья 16+
11.00, **15.00**, **15.55**, **16.40**, **17.50**, **19.00**, **20.50**, **23.05**, **03.00**, **04.40**, **06.10** Новости 16+
11.50, **16.45**, **19.50**, **22.05**, **03.50** Говорит Губерния 16+
12.45 Х/ф «ГОД ТЕЛЕНКА» 12+
15.20, **19.45**, **21.40**, **23.55**, **03.45**, **05.20**, **06.05** Место происшествия 16+
15.25 Д/ф «Вредный мир» 16+
16.15 Зеленый сад 0+
21.45 Контрольная для Мэра 0+
00.10, **01.10**, **02.00** Т/с «ФАЛЬШИВОМОНЕТЧИКИ» 16+
02.50 Лайт Life 16+

ЗВЕЗДА

06.10 Д/с «Из всех орудий» 0+
07.00 Сегодня утром 12+
09.00, **13.00**, **21.15** Новости дня
09.30, **13.20**, **17.05** Т/с «ПСЕВДОНИМ «АЛБАНЕЦ»-2» 16+
17.00 Военные новости
18.10 Д/с «Освобождение» 12+
18.30 Специальный репортаж 12+
18.50 Д/с «Военные миссии особого назначения» 12+
19.40 Последний день 12+
20.25 Д/с «Секретные материалы» 12+
21.25 Открытый эфир 12+
23.05 Между тем 12+
23.40 Х/ф «ПОДВИГ ОДЕССЫ» 6+
02.15 «ИЖОРСКИЙ БАТАЛЬОН» 0+
03.45 Х/ф «РОДНАЯ КРОВЬ» 16+
05.10 Д/ф «В мае 45-го. Освобождение Праги» 12+

РОССИЯ 1

05.00, **09.30** Утро России
09.00, **14.30**, **21.05** Местное время
09.55 О самом главном 12+
11.00, **14.00**, **17.00**, **20.00** Вести
11.30 Судьба человека 12+
12.40, **18.40** 60 минут 12+
14.55 Т/с «РАЯ ЗНАЕТ ВСЁ!» 12+
17.15 Андрей Малахов16+
21.20 Т/с «ЭКСПЕРТ» 16+
23.20 Т/с «ТАЙНЫ СЛЕДСТВИЯ» 12+
01.05 Вечер с Соловьёвым 12+
03.25 «ЖЕНЩИНЫ НА ГРАНИ» 16+

ТНТ

07.00, **07.30** ТНТ. Gold 16+
08.00 Мама LIFE 16+
08.30, **13.00**«САШАТАНЯ» 16+
09.00 Ты - Топ-модель на ТНТ 16+
10.30, **18.00** Т/с «ФИЗРУК» 16+
16.00 Т/с «ИНТЕРНЫ» 16+
20.00 Т/с «СВЕТА С ТОГО СВЕТА» 16+
21.00, **21.30** Т/с «ТРИАДА» 16+
22.00 Женский Стендап 16+
23.00 Stand Up 16+
00.00 Импровизация. Команды 16+
01.00, **01.55** Импровизация 16+
02.45 Comedy Баттл 16+
03.40 Открытый микрофон 16+
05.20 Т/с «ЭТО МЫ» 16+

МАТЧ

04.55 Бокс. Командный Кубок России. Трансляция из Екатеринбурга 0+
07.00, **13.05** Все на Матч! Прямой эфир
07.40 Один день в Европе 16+
08.00 Футбол. Чемпионат Европы-2020 г. Обзор 0+
08.30 Новости 0+
08.35, **20.05** Футбол. Чемпионат Европы- 2020 г. Венгрия - Португалия. Трансляция из Венгрии 0+
10.40 Т/с «ФИТНЕС» 16+
12.40 Специальный репортаж 12+
13.00, **15.50**, **20.00**, **04.50** Новости
15.55 Футбол. Чемпионат Европы-2020 г. Франция - Германия. Трансляция из Германии 0+
17.55 Волейбол. Лига наций. Мужчины. Россия - Аргентина. Прямой эфир из Италии
22.00 Финляндия - Россия. Live
01.30 Футбол. Чемпионат Европы-2020 г. Турция - Уэльс. Прямой эфир
04.00 Все на ЕВРО! Прямой эфир

ТВ ЦЕНТР

06.00 Настроение
08.10 Доктор И... 16+
08.40 Х/ф «НЕ МОЖЕТ БЫТЬ!» 12+
10.40 Д/ф «Леонид Гайдай» 12+
11.30, **14.30**, **17.50**, **22.00**, **00.00** События
11.50 Т/с «ОТЕЦ БРАУН» 16+
13.40 Мой герой 12+
14.50 Город новостей
15.10 «ТАКАЯ РАБОТА-2» 16+
16.55 Прощание 16+
18.15 «НЕРАЗРЕЗАННЫЕ СТРАНИЦЫ» 16+
22.35 Хватит слухов! 16+
23.10 Хроники московского быта 16+
00.35 Петровка, 38 16+
00.55 Прощание. Валентин Гафт 16+
01.35 «Звёздные алиментщики» 16+

ПЯТЫЙ КАНАЛ

05.00, **09.00**, **13.00**, **17.30**, **00.00**, **03.25** Известия 16+
05.55, **09.25**, **10.25**, **11.30** Х/ф «КРЕПКАЯ БРОНЯ» 16+
12.40, **13.25** «ОПЕРАЦИЯ ДЕЗЕРТИР» 16+
17.45 «МОРСКИЕ ДЬЯВОЛЫ-4» 16+
19.45, **00.30** «СЛЕД» 16+
23.10 Х/ф «СВОИ-3» 16+
01.15, **03.35** «ДЕТЕКТИВЫ» 16+

ДОМАШНИЙ

06.30, **06.20** 6 кадров 16+
06.55, **01.25** «Реальная мистика» 16+
07.55 По делам несовершеннолетних 16+
09.30 Давай разведёмся! 16+
10.35, **04.15** Тест на отцовство 16+
12.45, **03.15** «Понять. Простить» 16+
14.00, **02.20** Д/с «Порча» 16+
14.30, **02.45** Д/с «Знахарка» 16+
15.05 «ПРИНЦЕССА - ЛЯГУШКА» 16+
19.00 Х/ф «ВСЁ РАВНО ТЫ БУДЕШЬ МОЙ» 16+
23.30 «ЖЕНСКИЙ ДОКТОР 3» 16+
05.55 Домашняя кухня 16+

НТВ

04.45 Т/с «ЛЕСНИК» 16+
06.30 Утро. Самое лучшее 16+
08.00, **10.00**, **13.00**, **16.00**, **19.00**, **23.30** Сегодня
08.25, **10.25** «МОРСКИЕ ДЬЯВОЛЫ. СМЕРЧ. СУДЬБЫ» 16+
13.25 ЧП 16+
14.00 Место встречи 12+
16.25 ДНК 16+
18.30, **19.40** Х/ф «ПЁС» 16+
21.15 Т/с «МАСТЕР» 16+
23.55 Поздняков 16+
00.05 Т/с «ЧЕТВЕРТАЯ СМЕНА» 16+
03.00 Их нравы 0+
03.20 Т/с «КАРПОВ. СЕЗОН ВТОРОЙ» 16+

ТЕЛЕКАНАЛ «6ТВ»

05.00 Мульфильмы 6+
05.40 Утро в городе 16+
06.20 Новости. Хабаровск 12+
07.00 Утро в городе 12+
10.00, **12.10**, **14.40** Документальный цикл 12+
10.40 Россо Туристо 16+
11.30, **19.00**, **21.30**, **00.00** Новости 16+
13.40 «ДВА ОТЦА И ДВА СЫНА» 16+
15.00 Т/с «КРЫША МИРА» 16+
15.30 Д/с «Свадебный размер» 16+
16.20 «ОХОТА НА ГАУЛЯЙТЕРА» 12+
17.10 Т/с «МАТЬ И МАЧЕХА» 16+
19.40 Т/с «ПРАКТИКА» 12+
22.10 Х/ф «БРАТЬЯ МЕДВЕДИ. ТАЙНА ТРЕХ МИРОВ» 6+
00.40 Документальный цикл 16+
01.50 Кино, сериалы, программы 16+

РОССИЯ К

06.30, **07.00**, **07.30**, **08.30**, **10.00**, **15.00**, **19.30**, **23.30** Новости 12+
06.35 Пешком... 12+
07.05 Правила жизни 12+
07.35 Д/ф «Соль земли. Железная роза Ивана Баташева» 12+
08.15, **02.45** Д/с «Забытое ремесло» 12+
08.35, **21.45** Х/ф «ВСЯ КОРОЛЕВСКАЯ РАТЬ» 16+
09.45, **17.35** Цвет времени 12+
10.15 Наблюдатель 12+
11.10, **00.55** Д/ф «Мои современники» 12+
12.20 Дороги старых мастеров 12+
12.30, **23.50** Т/с «ШАХЕРЕЗАДА» 12+
13.35 Искусственный отбор 12+
14.15 Д/ф «Александр Волков. Хроники Изумрудного города» 12+
15.05 Гении и злодеи 12+
15.35 Белая студия 12+
16.15 Х/ф «ЦЫГАН» 0+
17.45, **02.00** Пианисты XXI века 12+
18.35 Линия жизни 12+
19.45 Главная роль 12+
20.05 Герман Гессе «Нарцисс и Златоуст» 12+
20.30 Спокойной ночи, малыши! 12+
20.50 Документальный фильм 12+
23.00 Те, с которыми я... Павел Лебешев 12+

ОТР

06.00 Активная среда 12+
06.25, **02.45** «Гора самоцветов» 0+
06.40, **17.20**, **18.05** Т/с «ДОКТОР МАРТИН» 12+
08.15, **15.15** Календарь 12+
09.10, **16.30**, **03.40** Врачи 12+
09.35, **16.10** Среда обитания 12+
10.00, **12.00**, **13.00**, **15.00**, **17.00**, **18.00**, **19.00**, **20.00**, **22.00** Новости
10.10, **22.05** Т/с «СЕРЕБРЯНЫЙ БОР» 12+
12.10, **13.20**, **20.05**, **01.00** ОТРажение 12+
17.05, **23.50**, **05.30** Вспомнить всё 12+
19.20, **00.20**, **03.00** Прав!Да? 12+
04.05 Домашние животные 12+
04.35 Легенды Крыма 12+
05.05 Фигура речи 12+

МИР

05.00, **10.10**, **01.35**, **04.55** Т/с «СМЕРТЬ ШПИОНАМ» 16+
10.00, **13.00**, **16.00**, **19.00**, **00.00** Новости
13.15, **14.10**, **15.05**, **16.20**, **17.20** Дела судебные 16+
18.00 Мировое соглашение 16+
19.25, **20.15** Игра в кино 12+
21.05 Слабое звено 12+
22.05, **23.00** Назад в будущее 16+
00.10 Всемирные игры разума 12+
00.50 Игра в слова 6+

Всё для Вас

Рекламный проект Издательского Дома "Гранд Экспресс" — одновременный для пяти изданий!

HABINFO интернет-журнал Хабаровска · Хабаровский Экспресс · Хабаровский Пенсионер · Анонс · Аргументы недели

СТОМАТОЛОГИЯ «ПРИОРИТЕТ»

Все виды стоматологической помощи

5 ЛЕТ ГАРАНТИИ

*Имплант от 22900 руб.
*Терапевтическая чистка от 3500 руб.
*Циркониевая коронка от 12900 руб.

Доступно, быстро, гарантия!

* действительно до 30.06.2021

Бесплатные консультации, составление плана лечения

Звони: 56-00-00
8-914-542-23-66
Хабаровск, ул.Запарина, 137
www.prioritetstom.ru
e-mail:prioritetstom@mail.ru

ИМЕЮТСЯ ПРОТИВОПОКАЗАНИЯ
ПРОКОНСУЛЬТИРУЙТЕСЬ У СПЕЦИАЛИСТА

реклама 256

Отдых в Андреевке

ж/д и на своем авто

Проживание в корпусах комнаты 2-, 3- и 4-местные

База отдыха «Андреевские паруса»

ПРОЖИВАНИЕ (с одного человека в сутки)
Июнь - 400 рублей
Июль - 600 рублей
Август - 700 рублей

ПИТАНИЕ (с одного человека в сутки)
3-разовое — 900 руб.

Парковка бесплатно, кафе, столовая, экскурсии на Яхте.

г. Хабаровск, Восточное шоссе, ул. Морошковая, 2а, в здании гостиницы «РИФ»
ВЫЕЗД АГЕНТА НА ДОМ БЕСПЛАТНО
8-914-772-74-81

реклама 2571 ИП Киселева В.В.

ГРУППОВЫЕ ТУРЫ 2021

КРЫМ 16.09-30.09.21 - 61900 руб с перелетом*

БЕЛОКУРИХА
Санаторий Родник Алтая
09.10-22.10.21 74300 руб
с перелетом*

АБХАЗИЯ 01.10-12.10.21
пансионат - 38700 руб
с перелетом*

САНКТ-ПЕТЕРБУРГ
Экскурсии
02.10-08.10.21 -
39600 руб с перелетом*

БАЗЫ ОТДЫХА

МЕЧТА Ливадия июль-сентябрь
от 10500 руб - 8 дней с питанием

ЗЕЛЕНЫЙ МЫС
июль-сентябрь
от 12600 руб с питанием

ШЕПАЛОВО
август-сентябрь
от 14000 руб с питанием

ВОСТОК
июль-сентябрь
2800 руб/сутки с питанием

ОАЗИС июль-сентябрь
от 5250 руб 8 дней только проживание

РАДУГА
июль-сентябрь
2800 руб/сутки
с питанием

*перелет по субсидированному тарифу для женщин старше 55 лет и мужчин старше 60 лет

РТО 017460

туристическая компания ИДЗУМИ
www.izumi-tour.ru
Хабаровск, Амурский бульвар, 17
тел. 57-41-91, 57-61-29, 62-60-85

реклама 2723

ИМЕЮТСЯ ПРОТИВОПОКАЗАНИЯ. НЕОБХОДИМО ПРОКОНСУЛЬТИРОВАТЬСЯ СО СПЕЦИАЛИСТОМ

«Мы пускаемся в путешествия, чтобы открыть свои глаза и сердца, чтобы замедлить время...» (Пико Айер)

Куда поехать	ВЛАДИВОСТОК	ПРИМОРЬЕ (Находка)	БАЙКАЛ (Листвянка, Аршан)	КРЫМ (Гурзуф)	БЕЛОКУРИХА	КАЛИНИНГРАД (Светлогорск)
Когда?	11-15 июня «Владивосток и День России» 23-27 июля «Владивосток и День ВМФ»	30 июля - 06 августа; 06-13 августа; 13-20 августа Гостиничный комплекс «Восток»	27 августа - 6 сентября «Байкал и Восточные саяны»	16-30 сентября «Крым, Гурзуф, сентябрь.... и перспектива удачного отпуска»	9-23 октября Белокуриха. Санаторий «Родник Алтая»	11-25 октября «Калининград – Российский форпост в Европе»
Сколько стоит?	13200р + жд билеты	21600р + жд билеты	57900р (с авиа-билетами)	61900р (с авиа-билетами)	61700р + льготные авиабилеты	75200р (с авиа-билетами)

Преимущества: Групповые туры с сопровождением по всему маршруту. Гарантированные блоки авиабилетов по субсидированным тарифам.

Количество мест в группах ограничено!

ООО «ИринаТур» ИРИНАТУР Хабаровск, Уссурийский б-р, 16, офис 8 45-46-40 +7-914-772-37-47

ИП Путинцева И.Ю. ЭЛЬТУР Хабаровск, ул.Ким Ю Чена 44, корп. И 77-37-26 +7-924-200-40-60

ТО ООО «Иста» ISTA международный туроператор Комсомольск-на-Амуре, Проспект Ленина, 19 +7-914-185-99-19

РТО 000811 реклама 2754

ЧАСТНЫЕ ОБЪЯВЛЕНИЯ

ОДНОВРЕМЕННО В 6 ИЗДАНИЙ

Анонс · HABINFO · Хабаровский Пенсионер · Антенна · Аргументы недели · Хабаровский Экспресс

Подавайте и оплачивайте не приходя в редакцию.
Отправьте текст Вашего объявления на WhatsApp
+7-909-878-22-80
и следуйте дальнейшим инструкциям.

реклама 2614

Пришла беда? Звоните или обращайтесь к нам напрямую, минуя услуги «незванных» агентов

Мы гарантируем достойное погребение вашего близкого человека с почестями элитного уровня

- Элитный деревянный гроб
- Памятник из натурального гранита
- Элитный катафалк «Мерседес»
- Копка могилы
- Бригада по захоронению
- Перевозка тела в морг

ИП Вербицкая М.Ю.

Социальная ритуальная служба "Вечность"

Всего за 35.000 рублей

Консультация и выезд специалиста КРУГЛОСУТОЧНО И БЕСПЛАТНО

Хабаровск, ул. К. Маркса, 166, оф. 1
тел: 62-90-02

При предъявлении купона полотенце для опускания гроба бесплатно

Z212 реклама

КАК СДЕЛАТЬ ПУТЕШЕСТВИЯ ДОСТУПНЕЕ?

Пандемия коронавируса основательно ударила по карманам граждан, в том числе – пенсионеров. И всем известно, что после длительного пребывания в самоизоляции, один из лучших способов сбросить с себя ощущение ограниченности, встрепенуться и зарядиться впечатлениями – отправиться в путешествие. Это особенно актуально для туристов старшего возраста, ведь они просидели взаперти больше остальных.

Для заслуженных путешественников в Хабаровском крае есть немало программ поддержки. Это и оплата перелетов для жителей северных районов, и субсидированные авиабилеты. Но есть и очевидная проблема – пенсионеру-туристу приходится сначала внести свои деньги, а уже затем ждать компенсаций от государства.

Чтобы долгожданное путешествие не было в тягость семейному бюджету, есть возможность воспользоваться помощью банка.

Условия для получения кредита на путешествие кабальными не назвать даже при всем желании. Стандартная ситуация: на половину отпуска деньги уже накоплены, а еще столько же – нужно внести перед отпуском.

Рассмотрим на примере*:

Двухнедельная путевка в Крым для пенсионеров от «Бизнес Мозаики» с учетом перелета и проживания в санатории с трехразовым питанием и лечением стоит 62600 рублей. Допустим, 30 000 из них в сложных пандемийных условиях выкроить на поездку удалось, а остальные 32600 – нет. Так что ж теперь, дома оставаться? Вовсе нет!

На оставшуюся сумму можно оформить кредит под 1% в месяц, а затем ежемесячно вносить платежи. Сроки бывают разные. Так, пенсионер может решить вернуть 32600 рублей за полгода, тогда ежемесячный взнос примерно составит 5800 рублей. А может сделать выбор в пользу более комфортного меньшего платежа и растянуть выплаты на год. Тогда ежемесячный платеж составит 3100 рублей.

Мы рассмотрели только некоторые примеры для наглядности. В целом же получить кредит на путевку можно на срок от 3 месяцев до 2 лет – каждый выбирает оптимальные для себя условия. Для тех, кто планирует просто дождаться компенсаций, вероятно, подойдет срок на 3 месяца – за это время, как правило, возврат стоимости билетов успевает поступить на счет. Другие могут подстраховаться и растянуть платежи на два года.

Узнать условия, выбрать подходящий вариант и оформить кредит** для покупки тура можно непосредственно в офисе «Бизнес Мозаики» в Хабаровске по адресу: ул. Ленинградская, 56Б. Дополнительных документов не требуется – с собой можно взять только паспорт.

* Примеры не являются рекламой финансовых услуг и носят исключительно информациооный характер.
** Кредит предоставляет АО «Банк Русский Стандарт»

КРЫМ, санаторий «Алушта» (осталось 6 мест) 6-19 сентября – от 62600 руб. Включено: Льготный авиабилет, проживание в 2-х местном номере, 3-х разовое питание «шведский стол», лечение, 1 экскурсия, руководитель группы.

ЗОЛОТОЕ КОЛЬЦО + КРЫМ (осталось 5 мест, есть подселение для женщины)
10-22 сентября – от 44150 руб. Дополнительно: авиабилет от 26000 руб.

АДЫГЕЯ + АНАПА (осталось 5 мест, есть подселение для женщины) 2-15 сентября – от 64800 руб.

АНАПА (осталось 1 место, подселение для женщины) 3-16 сентября – от 54800 руб.

СОЧИ 4-15 октября (есть подселение для женщины и для мужчины)
от 37300 руб. (пансионат + завтрак + а/б)
от 57300 руб. (санаторий + 3-х разовое питание + лечение + а/б)

БАЛТИЙСКИЙ ВОЯЖ Калининград, 5 дней + Санкт-Петербург, 3 дней
28 октября – 5 ноября – от 33800 руб. Дополнительно: авиабилет от 22000 руб.
Маршрут: Калининград – Замок Нессельбек – Замок Вальдау – Куршская коса («Танцующий лес», «Высота Эфа») – Зеленоградск – Светлогорск – Гвардейск – Советск – Неман – Черняховск – Балтийск – Калининград – Санкт-Петербург

КИСЛОВОДСК
1-12 ноября – от 24500 руб. Дополнительно: авиабилет (льготный) – 17000 руб.

ПОДРОБНЫЕ ПРОГРАММЫ ТУРОВ на сайте www.biznes-mozaika.ru

ПЕНСИЯ НЕ ПОВОД СИДЕТЬ ДОМА!

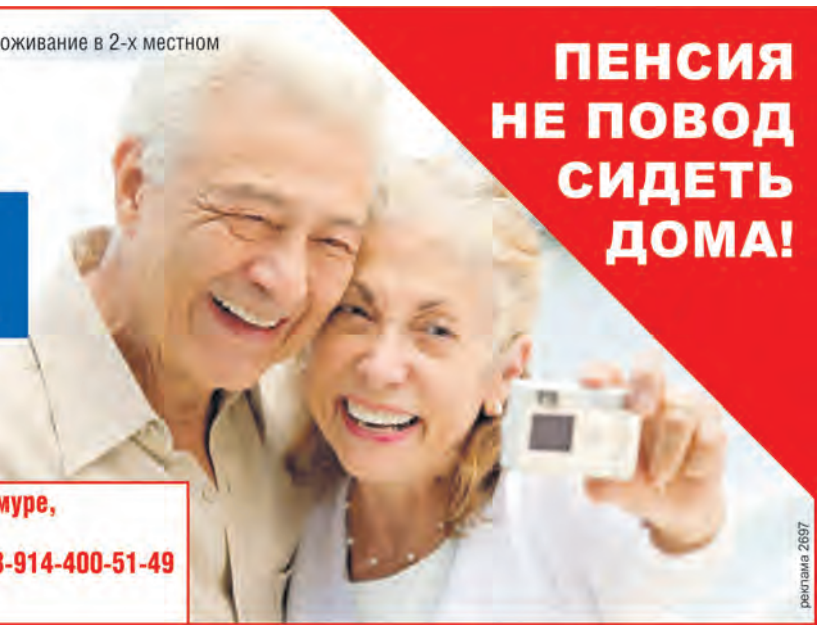

АО «Бизнес Мозаика»
РТО 000480
БИЗНЕС МОЗАИКА

г.Хабаровск,
ул.Ленинградская, 56-б,
(4212) 38-39-50, 310-226, 8-914-772-53-90

г.Комсомольск-на-Амуре,
пр.Ленина, 58,
(4217) 53-20-33, 8-914-400-51-49

E-mail: biznes@mozaika.kht.ru www.biznesmozaika.ru

реклама 2697

ООО «Курорт-Тур Хабаровск»
Курорт-Тур Хабаровск

Хабаровск,
ул. Гамарника, 72, оф.104
(4212) 30-34-70,
32-93-16

ЛЕЧЕНИЕ И ОТДЫХ
САНАТОРИИ, ПАНСИОНАТЫ, БАЗЫ ОТДЫХА
за 10 дней (цена в рублях):

Сочи, Анапа, Геленджик, Крым .....от 20 000
Кульдур..... от 20 000 Белокуриха.....от 26 000
Шмаковка.....от 21 000 Тумнин.....от 23 700
Строитель.....от 16 000 МЦ Океан.....от 31 000

Железнодорожные и авиа билеты
Цены действительны до 01.07.2021 г.

ИМЕЮТСЯ ПРОТИВОПОКАЗАНИЯ. ПРОКОНСУЛЬТИРУЙТЕСЬ У СПЕЦИАЛИСТА

1597 реклама

База отдыха «Энергетик»
ЗАО «Энергия-Тур»

+7 (423) 293-16-12, 243-14-29,
8-908-993-16-12
2431429@mail.ru Energytour.ru

Комфортный отдых со всеми удобствами, вдали от суеты и шума большого города на морском берегу, в Бухте Муравьиная (Большая Тавайза).

Здание расположено на берегу моря, в первой полосе.
Территория огорожена, имеется автопарковка, мангалы, 2 беседки на 15 человек каждая, спортинвентарь, детская площадка, сауна с бассейном.
Для проживания предоставляются уютные номера (2-, 3-, 4-местные) со всеми удобствами и лоджией, безлимитный wi-fi.
Все номера укомплектованы бытовой техникой: телевизор, холодильник, чайник.
Два номера повышенной комфортности (двухкомнатные).
На период заездов организовано 3-разовое питание.

У нас Вы сможете не только хорошо отдохнуть вдвоем, большой компанией или отметить маленькое семейное торжество, но и провести деловую встречу, семинар, корпоративное мероприятие. Для этого на базе есть всё необходимое.

ЗАО "Энергия-Тур" 690091, г Владивосток, ул.Уборевича 10/9, оф. 4. ОГРН 1042502959311

реклама 2759

Как обустроить длинную и очень узкую гостиную?

Идеальная форма гостиной - очень прозаическая площадь. Четыре стены одинаковой ширины позволяют разместить много оборудования на заданной поверхности - рационально и без ощущения бардака.

К сожалению, не каждая планировка квартиры позволяет легко обустроить эту комнату. В некоторых зданиях в жилых комнатах излишне удлинены две стены, идущие от двери к окну, и сужены стены, перпендикулярные им. Как обустроить такой интерьер?

Гостиная имеет различные функции в квартире. В больших домах она обычно играет рекреационную роль. В центре такой гостиной находится телевизор и большой диван. В небольших квартирах в гостиной также есть столовая и гостевая зона. Проблемы с обустройством этого интерьера начинаются, когда его формы значительно отличаются от тех, которые считаются стандартными.

В гостиной, которая является длинной и узкой, трудно выложить все оборудование так, чтобы оно не создавало впечатление захламленности и ненужного гламура. К счастью, есть несколько надежных трюков, которые облегчат обустройство этого неудачного интерьера.

КАКАЯ МЕБЕЛЬ И ГДЕ?

В длинной и узкой гостиной, предметы, которые будут располагаться рядом со стенами, будет играть большую роль. Обычно те стены, которые короче, имеют выходы с дверями и окнами. Возле первой стоит поставить шкаф и витрину. Тогда перпендикулярная стена окажется короче.

В такой маленькой гостиной вам не нужно постоянно ставить стол. Здесь отлично подойдет складная мебель с четырьмя стульями меньшего размера.

В зоне отдыха стоит поместить небольшой диван с функцией раскладывания, а также скамейку и узкий шкаф для телевизора. Также телевизор можно повесить на стену.

Вы также можете прикрепить другие маленькие шкафы и картины к более длинным стенам, которые визуально укоротят их.

КАКИЕ ЦВЕТА?

Вы сами можете выбрать точный цвет краски. Однако стоит помнить, что более длинные стены следует перекрасить в светлый цвет. Более короткие стены должны быть темнее, например бордовый, синий, фиолетовый цвета. Благодаря этому визуально сложится впечатление, что комната не будет такой длинной и пустой.

Можно также подумать о нескольких цветах на стенах, нарисовав их так, чтобы визуально изменить пропорции комнаты. В этом случае будет хорошо попробовать настенную роспись, но только используйте ее на одной из стен. Тем не менее, смелые люди всегда могут экспериментировать. Таким образом, вы хорошо оживите интерьер.

sladkiyson.net

Удаление новообразований кожи
В нашем центре опытные врачи дерматологи, дерматоонкологи производят удаление новообразований кожи.
Выбор способа удаления осуществляется врачом.

Удаляем:
• сосуды
• родинки
• папилломы
• бородавки
• кератомы
Удаление:
• «радионожом»
• жидким азотом
• лазером
• химическими методами
ООО «Акне-Клиника»
Хабаровск,
ул. Дзержинского, 64.
+7 (4212) 91-23-25
Наш сайт: mirit-med.ru
mirit.co
АКНЕ-КЛИНИКА
сеть клиник «МиРиТ»
Лицензия: ЛО-27-01-002657
ИМЕЮТСЯ ПРОТИВОПОКАЗАНИЯ. НЕОБХОДИМА КОНСУЛЬТАЦИЯ СПЕЦИАЛИСТА
реклама 1961

ООО ЛеАн-ДВ
СКИДКИ до 30% * срок акции до 30.06.21
• РЕМОНТ ОКОН
• ЖАЛЮЗИ
• СТЕКЛОПАКЕТЫ, РЕМОНТ
• УСТРАНЕНИЕ ПРОДУВАНИЙ
• ОСТЕКЛЕНИЕ БАЛКОНОВ
• ОКНА-ПРОДАЖА
• МЕБЕЛЬ
• ШКАФЫ КУПЕ
• КУХНИ
РЕМОНТ КВАРТИР ПОД КЛЮЧ
ДОГОВОР НА ДОМУ
655-175 • 8-914-190-57-73
реклама 2450

предъявителю флаера дополнительная скидка
салон ритуальных услуг ЭДЕМ
г. Хабаровск,
ул. Краснодарская, 17 офис 5
офис: +7 (4212) 688-889
эдемдв.рф
МЫ ПРЕДЛАГАЕМ БЛАГОУСТРОЙСТВО И ОБСЛУЖИВАНИЕ МЕСТ ЗАХОРОНЕНИЙ
- РАБОТАЕМ НА ВСЕХ КЛАДБИЩАХ Г. ХАБАРОВСКА И ПРИГОРОДЕ
- ПРОДАЖА И УСТАНОВКА ПАМЯТНИКОВ, ОГРАДОК, ЛАВОЧЕК, СТОЛИКОВ
- ОПАЛУБКИ, ОТСЫПКА ПЕСКОМ, ОТСЕВОМ
- УКЛАДКА БРУСЧАТКИ
- СКИДКИ ДЛЯ ПЕНСИОНЕРОВ И ЛЬГОТНЫМ КАТЕГОРИЯМ ГРАЖДАН
8 914 164 84 23
РАССРОЧКА, ДОГОВОР ИП Галуцкий Д.В.
ИНН 270321300863, ОГРНИП 320272400016812
реклама 2766

с 2005 года Инталия
Натяжные потолки
ЛЕТНИЕ СКИДКИ
25%*
* Действует с 01.06 по 31.08.21 г. на натяжной потолок белого цвета от 5 кв.м.
Звони!
75-05-13
ООО "Инталия-ДВ"
реклама 1688

ВРЕМЯ РЫЦАРЕЙ

Со страницы фестиваля в соцсети

«Меч Востока» (6+)

Ежегодный региональный турнир-фестиваль по историческому фехтованию «Меч Востока» – одно из самых ярких и запоминающихся зрелищ, которое неизменно собирает толпы зрителей и большое количество участников. В этом году в рамках двухдневного фестиваля 12 июня пройдет турнир по историческим европейским боевым искусствам, во время которого бойцы будут иметь возможность показать свое превосходство в двух номинациях: длинный меч и многоборье.

А на следующий день, 13 июня, пройдет открытый кубок Хабаровска по современному мечевому бою. В этом единоборстве может попробовать себя практически каждый, даже при отсутствии опыта.

Всего же в рамках турнира запланировано несколько номинаций: историческое фехтование с одноручным мечом и щитом и в доспехах на полуторарученных мечах, командные бои, соревнование по стрельбе из лука, выступления музыкальных и танцевальных коллективов.

«Взлет», ул. Радищева, 8. 12 и 13 июня в 17:00.

КОНЦЕРТЫ

Со страницы певца в соцсети

КАЙ МЕТОВ (16+)

Его альбомы продаются огромными тиражами, а некоторые песни по несколько раз переиздаются в различных сборниках («Вспомни меня», «Роза чайная», «Где-то далеко идут дожди», «Тебя со мною рядом нет», «Мама, я хочу быть пионером»). В 1995 году программа «Акулы пера» признает его самым многотиражным артистом России.

Лауреат телевизионных фестивалей «Песня года», «Пятьдесят на пятьдесят», участник различных музыкальных передач, многочисленных концертных акций. За большой вклад в общественно-политическую и военно-патриотическую воспитательную работу награжден орденами и медалями общественных и ведомственных организаций, многочисленными дипломами и грамотами.

Дворец культуры профсоюзов, ул. Льва Толстого, 22. 10 июня в 19:00. Стоимость билетов от 700 до 2500 рублей.

OG BUDA (16+)

«ОПГ Сити» – долгожданный большой альбом от самого смелого трэп-артиста в России.

OG Buda со свойственной ему хулиганской харизмой, прямолинейностью и бандитским вайбом 90-х, погружает слушателя в свой мир и дает прочувствовать атмосферу вечной борьбы, братства и криминала.

Альбом в лучших традициях артиста наполнен эпическими метафорами и афоризмами, которые невозможно забыть, услышав хоть раз.

Loona, ул. Тургенева, 46. 12 июня в 19:00. Стоимость билетов от 1200 рублей.

Скриншот с видео

«РОССИЯ – РОДИНА МОЯ» (6+)

В филармонии представляют познавательную патриотическую программу для школьников в преддверии Дня России, во время которой прозвучат песни о родине, пройдут веселые викторины и конкурсы. Продолжительность программы 45 минут, участие в ней примут солисты филармонии: Виктория Коростелева (сопрано), Дарья Игонина (сопрано), заслуженный артист России Анатолий Затеев (баян), Василий Захаров (фортепиано), Вячеслав Мисевич (художественное слово).

Краевая филармония, ул. Шевченко, 7. 11 июня в 11:00. Стоимость билетов 250 рублей.

СПЕКТАКЛИ

МЮЗИКЛ «ГОЛУБАЯ КАМЕЯ» (12+)

Жизнь при российском дворе во второй половине XVIII века – балы, маскарады, умопомрачительные наряды… Но все это – лишь маска, скрывающая клубок интриг, нити которого тянутся к Екатерине Великой, удерживающей свою власть силой, умом и невероятной хитростью. Сможет ли княжна Тараканова уцелеть в противостоянии с грозной императрицей? Способен ли фаворит Екатерины отказаться от своего положения при троне? История дает свои ответы на эти вопросы, но по законам мюзикла в происходящее вмешивается Любовь и, может быть, ей удастся изменить печальный исторический финал?

Авторам мюзикла Киму Брейтбургу и Карену Кавалеряну удалось создать по-настоящему яркое, красочное шоу, при этом не лишенное романтики, лирики и даже драматизма. Увлекательное действие, восхитительный вокал и современная хореография, все это – мюзикл «Голубая камея». Насладитесь красивым спектаклем, погрузившись в золотой век Государства Российского!

Краевой музыкальный театр, ул. Карла Маркса, 64. 11 июня в 19:00, 12 и 13 июня в 18:00. Стоимость билетов от 800 до 1500 рублей.

«ТЕКТОНИКА ЧУВСТВ» (18+)

Душевный мир героини – умной, преуспевающей, имеющей все: карьеру, деньги, любовь – внезапно раскалывается и оказывается погребенным под руинами недоверия и мнимой нелюбви.

Любит ли ее тот, кого однажды выбрало сердце? Они оба слишком щепетильны, слишком горды. Каждый принимает надуманное за реальность. И каждый по-своему ищет выхода из этого разлома чувств.

«Тектоника» – это природные деформации в земной коре, иногда – катастрофические. То же самое и в героях спектакля: проверяя свои любовные отношения на прочность, они ведут жестокую игру, прекратить которую может только одно – доверие и любовь. Но героиня затевает грандиозную провокацию, которая перерастает в откровенную месть, а месть и любовь – несовместимы.

Краевой театр драмы, ул. Муравьева-Амурского, 25. 12 июня в 17:00. Стоимость билетов 500-600 рублей.

ТКЗ

«ПАПА, МАМА, БАБУШКА И ВОСЕМЬ ДЕТЕЙ В ДАНИИ» (6+)

Как в любой хорошей истории героев ждут интересные приключения – новая страна, где люди говорят на похожем, но все же на другом языке, отдых на берегу моря, поездка под проливным дождем, знакомство с неожиданными людьми, первая любовь, встреча в зоопарке с самим собой, театр в Копенгагене и, конечно, дело не обходится без Андерсена, раз все происходит в Дании!

– Книги Анне-Катарины Вестли любимы мною с детства. Я росла в 90-е годы, моя семья была совсем не богата. Папа тяжело болел, мама работала с утра до ночи. И вот я открывала книгу про маму, папу, бабушку, восемь детей (в первых книгах был еще и грузовик) и видела пример того, как в абсолютной нищете и неустроенности герои сохраняли любовь друг к другу, настоящее тепло родного дома. Они жили в крошечной квартире, спали на полу, донашивали вещи друг за другом… Эти норвежские ребята научили меня любить свою семью, помогать другим, не грустить, сохранять достоинство и юмор, – объясняет свой выбор режиссер спектакля Ленара Гадельшина.

Театр юного зрителя, ул. Муравьева-Амурского, 10. 12 июня в 12:00. Стоимость билетов 390 рублей.

«ТРИ СЕСТРЫ» (16+)

Три сестры – Ольга, Маша и Ирина, а также Андрей, их брат – интеллигентные, прекрасно образованные люди, живут в провинциальном губернском городе. Одиннадцать лет назад их отец, генерал Прозоров, получив назначение, увез детей в этот город из столицы. Отец умер год назад. А его дети теперь живут одной только мечтой – вернуться в Москву, город их детства. Но суждено ли сбыться этой мечте?

«Триада», ул. Ленина, 27. 12 июня в 17:00. Стоимость билетов 500 рублей.

ЧЕТВЕРГ, 17 ИЮНЯ

ПЕРВЫЙ КАНАЛ

05.00, **09.15** Доброе утро
09.00, **12.00**, **15.00**, **03.00** Новости
09.50 Жить здорово! 16+
10.55, **02.25**, **03.05** Модный приговор 6+
12.10, **00.15** Время покажет 16+
15.10 Давай поженимся! 16+
16.10, **03.25** Мужское / Женское 16+
18.00 Вечерние новости
18.40 На самом деле 16+
19.45 Пусть говорят 16+
21.00 Время
21.30 Т/с «СЫН» 16+
22.35 Вечерний Ургант 16+
23.15 К 80-летию Валентины Малявиной. «Роль без права переписки» 12+

РЕН-ТВ

05.00, **06.00**, **04.35** Документальный проект 16+
07.00 С бодрым утром! 16+
08.30, **12.30**, **16.30**, **19.30**, **23.00** Новости 16+
09.00 Д/ф «Засекреченные списки» 16+
11.00 Как устроен мир 16+
12.00, **16.00**, **19.00** 112 16+
13.00, **23.30** Загадки человечества 16+
14.00 Невероятно интересные истории 16+
15.00 Знаете ли вы, что? 16+
17.00, **03.00** Тайны Чапман 16+
18.00, **02.10** Самые шокирующие гипотезы 16+
20.00 Х/ф «ПЕРВОМУ ИГРОКУ ПРИГОТОВИТЬСЯ» 16+
22.40 Смотреть всем! 16+
00.30 Х/ф «КОММАНДО» 16+

СТС

06.00 Ералаш 0+
06.10 М/с «Фиксики» 0+
06.45 М/с «Спирит. Дух свободы» 6+
07.10 М/с «Приключения Вуди и его друзей» 0+
08.00 М/с «Том и Джерри» 0+
09.00 Галилео 12+
09.25 Х/ф «НАЗАД В БУДУЩЕЕ-3» 12+
11.45 Х/ф «ОТМЕЛЬ» 16+
13.25 Т/с «ИВАНОВЫ-ИВАНОВЫ» 12+
17.05, **18.35**, **19.00**, **19.25** «100 000 МИНУТ ВМЕСТЕ». Комедийный сериал 16+
19.55 Х/ф «КОМА» 18+
22.05 Х/ф «МИССИЯ НЕВЫПОЛНИМА. ПОСЛЕДСТВИЯ» 16+
01.05 Русские не смеются 16+
02.05 Х/ф «ПРИКЛЮЧЕНИЯ ЭЛОИЗЫ» 0+
03.30 Х/ф «ДВОЙНОЙ КОПЕЦ» 16+
05.05 6 кадров 16+
05.50 Ералаш 0+

ГУБЕРНИЯ

07.00 Профилактические работы
17.00, **17.50**, **19.00**, **20.55**, **22.55**, **02.55**, **04.35**, **06.00** Новости 16+
17.15 Д/ф «Без свидетелей» 16+
17.55, **05.15** Открытая кухня 0+
18.45, **23.55** Две правды 16+
19.45, **21.45**, **23.45** 4212 16+
19.50, **21.55**, **03.45** Говорит Губерния 16+
20.50, **21.50**, **23.50** Место происшествия 16+
00.10, **01.10**, **02.00** Т/с «ФАЛЬШИВОМОНЕТЧИКИ» 16+
03.40, **05.55** Место происшествия 16+

ЗВЕЗДА

06.10 Д/с «Из всех орудий» 0+
07.00 Сегодня утром 12+
09.00, **13.00**, **21.15** Новости дня
09.30, **13.20**, **17.05** Т/с «ПСЕВДОНИМ «АЛБАНЕЦ»-2» 16+
17.00 Военные новости
18.10 Д/с «Освобождение» 12+
18.30 Специальный репортаж 12+
18.50 Д/с «Военные миссии особого назначения» 12+
19.40 Легенды телевидения 12+
20.25 Код доступа 12+
21.25 Открытый эфир 12+
23.05 Между тем 12+
23.40 Х/ф «ПРОРЫВ» 16+
01.20 Х/ф «РОДИНЫ СОЛДАТ» 12+
02.50 Х/ф «МАТРОС ЧИЖИК» 0+
04.15 Д/ф «Просто жить» 12+

РОССИЯ 1

04.20, **11.00**, **14.00**, **17.00**, **20.00** Вести
04.45 Футбол. Чемпионат Европы-2020 г. Италия-Швейцария. Прямая трансляция из Рима
07.00, **09.30** Утро России
09.00, **14.30**, **21.05** Местное время
09.55 О самом главном 12+
11.30 Судьба человека 12+
12.40, **18.40** 60 минут 12+
14.55 Т/с «РАЯ ЗНАЕТ ВСЁ!» 12+
17.30 Андрей Малахов 16+
21.20 «СЧАСТЬЕ НАПОЛОВИНУ» 12+
23.10 Т/с «ТАЙНЫ СЛЕДСТВИЯ» 12+
01.00, **04.00** Вечер с Соловьёвым 12+
01.50 Футбол. Чемпионат Европы-2020 г. Дания-Бельгия. Прямая трансляция

ТНТ

07.00, **07.30** ТНТ. Gold 16+
08.00 Перезагрузка 16+
08.30, **13.00** Т/с «САШАТАНЯ» 16+
11.00, **18.00** Т/с «ФИЗРУК» 16+
16.00, Т/с «ИНТЕРНЫ» 16+
20.00 «СВЕТА С ТОГО СВЕТА» 16+
21.00, **21.30** Т/с «ТРИАДА» 16+
22.00 Женский Стендап 16+
23.00 Talk 16+
00.00 Импровизация. Команды 16+
01.00, **01.55** Импровизация 16+

МАТЧ

04.55, **01.55** Бокс. Командный Кубок России. Трансляция из Екатеринбурга 0+
07.00, **13.05**, **19.00**, **22.00**, **01.00** Все на Матч! Прямой эфир
07.40 Один день в Европе 16+
08.00, **18.25** Футбол. Чемпионат Европы- 2020 г. Обзор 0+
08.30 Новости 0+
08.35, **16.20** Футбол. Чемпионат Европы- 2020 г. Финляндия - Россия. Трансляция из Санкт-Петербурга 0+
10.40 Т/с «ФИТНЕС» 16+
12.40, **16.00**, **19.35** Специальный репортаж 12+
13.00, **15.55**, **18.55**, **01.50** Новости
19.55 Футбол. Чемпионат Европы-2020 г. Италия - Швейцария. Трансляция из Италии 0+
22.30 Футбол. Чемпионат Европы-2020 г. Украина - Северная Македония. Прямой эфир
04.00 Все на ЕВРО! Прямой эфир

ТВ ЦЕНТР

06.00 Настроение
08.10 Доктор И... 16+
08.40 Х/ф «ДЕДУШКА» 12+
10.55 Актёрские судьбы 12+
11.30, **14.30**, **17.50**, **22.00**, **00.00** События
11.50 Т/с «ОТЕЦ БРАУН» 16+
13.40, **05.20** Мой герой 12+
14.50 Город новостей
15.10, **03.00** «ТАКАЯ РАБОТА-2» 16+
16.55 Прощание 16+
18.15 Х/ф «ОДИН ДЕНЬ, ОДНА НОЧЬ» 12+
22.35 10 самых... 16+
23.10 Д/ф «Актерские драмы» 12+
00.35 Петровка, 38 16+
00.55 Приговор. Американский срок Япончика 16+
01.35 Приговор. Юрий Соколов 16+
02.20 Д/ф «Мюнхен - 1972» 12+
04.20 Д/ф «Александр Пушкин. Нет, весь я не умру...» 12+

ПЯТЫЙ КАНАЛ

05.00, **09.00**, **13.00**, **17.30**, **00.00**, **03.25** Известия 16+
05.25, **17.45** Х/ф «МОРСКИЕ ДЬЯВОЛЫ-4» 16+
09.25, **13.25** «УЛИЦЫ РАЗБИТЫХ ФОНАРЕЙ-7» 16+
19.45, **00.30** Т/с «СЛЕД» 16+
23.10 Х/ф «СВОИ-3» 16+
01.15, **03.35** «ДЕТЕКТИВЫ» 16+

ДОМАШНИЙ

06.30 6 кадров 16+
06.45, **01.05** «Реальная мистика» 16+
07.45, **05.40** По делам несовершеннолетних 16+
08.50 Давай разведёмся! 16+
09.55, **04.00** Тест на отцовство 16+
12.05, **03.00** «Понять. Простить» 16+
13.20, **02.05** Д/с «Порча» 16+
13.50, **02.30** Д/с «Знахарка» 16+
14.25 Х/ф «НУЖЕН МУЖЧИНА» 16+
19.00 «ПУАНТЫ ДЛЯ ПЛЮШКИ» 12+
23.05 «ЖЕНСКИЙ ДОКТОР 3» 16+

НТВ

04.45 Т/с «ЛЕСНИК» 16+
06.30 Утро. Самое лучшее 16+
08.00, **10.00**, **13.00**, **16.00**, **19.00**, **23.30** Сегодня
08.25, **10.25** «МОРСКИЕ ДЬЯВОЛЫ. СМЕРЧ. СУДЬБЫ» 16+
13.25 ЧП 16+
14.00 Место встречи 12+
16.25 ДНК 16+
18.30, **19.40** Х/ф «ПЁС» 16+
21.15 Т/с «МАСТЕР» 16+
23.50 ЧП. Расследование 16+
00.20 Захар Прилепин. Уроки русского 12+
00.55 Мы и наука. Наука и мы 12+
01.50 Х/ф «ОТВЕТЬ МНЕ» 16+
03.20 Т/с «КАРПОВ. СЕЗОН ВТОРОЙ» 16+

ТЕЛЕКАНАЛ «6ТВ»

05.40 Утро в городе 16+
06.20 Новости. Хабаровск 12+
07.00 Утро в городе 12+
10.00, **12.20**, **14.50**, **15.50** Док. цикл 12+
10.50 Россо Туристо 16+
11.40, **19.00**, **21.30**, **23.10** Новости 16+
13.00, **22.10** Круг ответственности 12+
14.10 «ДВА ОТЦА И ДВА СЫНА» 16+
15.10 Т/с «КРЫША МИРА» 16+
16.20 «ОХОТА НА ГАУЛЯИТЕРА» 12+
17.10 Т/с «МАТЬ И МАЧЕХА» 16+
19.40 Т/с «ПРАКТИКА» 12+
23.50 Х/ф «ЖЕНЩИНЫ ПРОТИВ МУЖЧИН» 18+
01.40 Кино, сериалы, программы 16+

РОССИЯ К

06.30, **07.00**, **07.30**, **08.30**, **10.00**, **15.00**, **19.30**, **23.30** Новости 12+
06.35 Пешком... 12+
07.05 Правила жизни 12+
07.35 Д/ф «Соль земли» 12+
08.15 Д/с «Забытое ремесло» 12+
08.35, **21.45** Х/ф «ВСЯ КОРОЛЕВСКАЯ РАТЬ» 16+
09.45 Д/с «Первые в мире» 12+
10.15 Наблюдатель 12+
11.10, **00.55** ХХ ВЕК. Аркадий Райкин, Юрий Никулин, Александр Калягин, Геннадий Хазанов, Олег Басилашвили, Лариса Голубкина в программе «Театральные встречи» 12+
12.30, **23.50** Т/с «ШАХЕРЕЗАДА» 12+
13.35 Д/ф «Австрия. Зальцбург. Дворец Альтенау» 12+
14.05, **18.35** Линия жизни 12+
15.05 Пряничный домик 12+
15.35 2 Верник 2 12+
16.15 Х/ф «ЦЫГАН» 0+
17.40, **22.45** Цвет времени 12+
17.50, **02.10** Пианисты XXI века 12+
19.45 Главная роль 12+
20.05 Юрий Визбор 12+
20.30 Спокойной ночи, малыши! 12+
20.50 Документальный фильм 12+
23.00 Те, с которыми я... Павел Лебешев 12+

ОТР

06.00 Гамбургский счёт 12+
06.25, **02.45** «Гора самоцветов» 0+
06.40, **17.20**, **18.05** Т/с «ДОКТОР МАРТИН» 12+
08.15, **15.15** Календарь 12+
09.10, **16.30**, **03.40** Врачи 12+
09.35, **16.10** Среда обитания 12+
10.00, **12.00**, **13.00**, **15.00**, **17.00**, **18.00**, **19.00**, **20.00**, **22.00** Новости
10.10, **22.05** «СЕРЕБРЯНЫЙ БОР» 12+
12.10, **13.20**, **20.05**, **01.00** ОТРажение 12+
17.05, **23.50** Вспомнить всё 12+
19.20, **00.20**, **03.00** Прав!Да? 12+
04.05 Домашние животные 12+
04.35 Легенды Крыма 12+
05.05 За дело! 12+
05.45 От прав к возможностям 12+

МИР

05.00, **08.30**, **10.10** Т/с «СМЕРТЬ ШПИОНАМ» 16+
10.00, **13.00**, **16.00**, **19.00**, **00.00** Новости
13.15, **14.10**, **15.05**, **16.20**, **17.20** Дела судебные 16+
18.00 Мировое соглашение 16+
19.25, **20.15** Игра в кино 12+
21.05 Слабое звено 12+
22.05, **23.00** Назад в будущее 16+
00.10 Всемирные игры разума 12+
00.50 Игра в слова 6+
01.35 Х/ф «ЖИВЫЕ И МЕРТВЫЕ» 12+
04.25 Т/с «УБИТЬ СТАЛИНА» 16+

ПЯТНИЦА, 18 ИЮНЯ

ПЕРВЫЙ КАНАЛ

05.00, **09.15** Доброе утро
09.00, **12.00**, **15.00** Новости
09.50 Жить здорово! 16+
10.55, **01.55** Модный приговор 6+
12.10 Время покажет 16+
15.10, **02.45** Давай поженимся! 16+
16.10, **03.25** Мужское / Женское 16+
18.00 Вечерние новости
18.40 Человек и закон 16+
19.45 Поле чудес 16+
21.00 Время
21.35 Т/с «СЫН» 16+
22.30 Вечерний Ургант 16+
23.25 Александр Абдулов. С любимыми не расставайтесь 12+
00.15 Х/ф «ЛЕВ» 12+
04.45 Чемпионат Европы по Футболу 2020 г. Англия - Шотландия. Прямой эфир

РЕН-ТВ

05.00, **06.00**, **09.00** Документальный проект 16+
07.00 С бодрым утром! 16+
08.30, **12.30**, **16.30**, **19.30** Новости 16+
11.00 Как устроен мир 16+
12.00, **16.00**, **19.00** 112 16+
13.00 Загадки человечества 16+
14.00, **04.40** Невероятно интересные истории 16+
15.00 Д/ф «Засекреченные списки» 16+
17.00 Тайны Чапман 16+
18.00 Самые шокирующие гипотезы 16+
20.00 Х/ф «В СЕРДЦЕ МОРЯ» 16+
22.20 Х/ф «СКВОЗНЫЕ РАНЕНИЯ» 16+
00.20 Х/ф «ПОЙМАЙ МЕНЯ, ЕСЛИ СМОЖЕШЬ» 12+
02.50 Х/ф «СУПЕР МАЙК XXL» 16+

СТС

06.00, **05.50** Ералаш 0+
06.10 М/с «М/с «Фиксики» 0+
06.45 М/с «Спирит. Дух свободы» 6+
07.10 М/с «Приключения Вуди и его друзей» 0+
08.00 М/с «Том и Джерри» 0+
09.00 Галилео 12+
09.25 Х/ф «ЗОЛОТО ДУРАКОВ» 16+
11.40 Х/ф «ВРЕМЯ» 16+
13.55 Уральские пельмени. СмехBook 16+
14.45 Шоу «Уральских пельменей» 16+
21.00 Х/ф «КОМАНДА-А» 16+
23.20 Х/ф «СКОРОСТЬ» 18+
01.05 Х/ф «ОДИННАДЦАТЬ ДРУЗЕЙ ОУШЕНА» 12+
03.10 Х/ф «ДВЕНАДЦАТЬ ДРУЗЕЙ ОУШЕНА» 16+
05.05 6 кадров 16+

ГУБЕРНИЯ

07.00, **09.50** Утро с Губернией 16+
09.00, **14.10**, **18.05** Открытая кухня 0+
10.50, **13.05** Школа здоровья 16+
11.00, **15.00**, **15.55**, **16.40**, **17.50**, **19.00**, **20.55**, **23.00**, **04.20** Новости 16+
11.50 4212 16+
11.55, **13.00**, **15.20**, **20.45**, **21.45**, **23.45**, **04.15** Место происшествия 16+
12.00, **16.45** Говорит Губерния 16+
15.25 Д/ф «Вредный мир» 16+
16.25 Две правды 16+
19.45 Фабрика новостей 16+
22.05 Д/ф «Армагеддон» 12+
00.05 Д/ф «Итальянские фантазии» 12+
01.45, **02.35**, **03.25** Т/с «ФАЛЬШИВОМОНЕТЧИКИ» 16+
05.15 Х/ф «БЕЛЫЕ РОСЫ» 12+

ЗВЕЗДА

05.15 Х/ф «РОДНЯ» 12+
07.10, **09.20** Х/ф «ИЩИТЕ ЖЕНЩИНУ. ИСТОРИЯ ОДНОГО УБИЙСТВА» 0+
09.00, **13.00**, **21.15** Новости дня
11.20 Открытый эфир 12+
13.20 Д/с «Оружие Победы» 6+
13.45, **17.05** Т/с «ПСЕВДОНИМ «АЛБАНЕЦ»-2» 16+
17.00 Военные новости
18.10 Д/с «Освобождение» 12+
18.40, **21.25** Т/с «СМЕРШ» 12+
23.15 Десять фотографий 6+
00.10 Х/ф «ОЦЕОЛА» 0+
02.00 Х/ф «ДВАЖДЫ РОЖДЕННЫЙ» 12+
03.25 Х/ф «ПОДВИГ ОДЕССЫ» 6+
05.35 Д/с «Москва фронту» 12+

РОССИЯ 1

05.00, **09.30** Утро России
09.00, **14.30**, **20.45** Местное время
09.55 О самом главном 12+
11.00, **14.00**, **17.00**, **20.00** Вести
11.30 Судьба человека 12+
12.40, **18.40** 60 минут 12+
14.55 Т/с «РАЯ ЗНАЕТ ВСЁ!» 12+
17.30 Андрей Малахов 16+
21.00 Я вижу твой голос 12+
22.30 Х/ф «ПОЗДНИЕ ЦВЕТЫ» 12+
01.50 Футбол. Чемпионат Европы-2020 г. Хорватия-Чехия. Прямая трансляция

ТНТ

07.00, **07.30** ТНТ. Gold 16+
08.00, **13.00** «САШАТАНЯ» 16+
11.00 Т/с «ФИЗРУК» 16+
16.00 Однажды в России 16+
20.00 Однажды в России 16+
21.00 Комеди Клаб 16+
22.00 Comedy Баттл. Финал 16+
00.00 Такое кино! 16+
00.35 Импровизация. Команды 16+
01.35, **02.25** Импровизация 16+
03.10 Comedy Баттл 16+
04.05 Открытый микрофон 16+

МАТЧ

04.30 Футбол. Чемпионат Европы-2020 г. Нидерланды - Австрия. Прямой эфир из Нидерландов
07.00, **13.05**, **19.00**, **22.00**, **01.00** Все на Матч! Прямой эфир
07.40 Один день в Европе 16+
08.00, **18.25** Футбол. Чемпионат Европы- 2020 г. Обзор 0+
08.30 Новости 0+
08.35, **19.55** Футбол. Чемпионат Европы- 2020 г. Дания - Бельгия. Трансляция из Дании 0+
10.40 Т/с «ФИТНЕС» 16+
12.40, **16.00** Специальный репортаж 12+
13.00, **15.55**, **18.55**, **01.50**, **04.50** Новости
16.20 Футбол. Чемпионат Европы-2020 г. Нидерланды - Австрия. Трансляция из Нидерландов 0+
19.35 Специальный репортаж 12+
22.30 Футбол. Чемпионат Европы-2020 г. Швеция - Словакия. Прямой эфир из Санкт-Петербурга
01.55 Баскетбол. Чемпионат Европы. Женщины. Россия - Хорватия. Прямой эфир из Франции
04.00 Все на ЕВРО! Прямой эфир

ТВ ЦЕНТР

06.00 Настроение
08.15, **11.50** Х/ф «ХРОНИКА ГНУСНЫХ ВРЕМЕН» 12+
11.30, **14.30**, **17.50** События
12.30, **15.05** Х/ф «ЧУДНЫ ДЕЛА ТВОИ, ГОСПОДИ!» 12+
14.50 Город новостей
16.55 Д/ф «Актёрские драмы» 12+
18.15 Х/ф «КОГДА ПОЗОВЁТ СМЕРТЬ» 12+
20.00 Х/ф «ЗАЛОЖНИКИ» 12+
22.00 В центре событий 16+
23.10 «Николай Цискаридзе» 12+
00.20 Д/ф «Увидеть Америку и умереть» 12+
01.15 «С НЕБЕС НА ЗЕМЛЮ» 12+
04.05 Петровка, 38 16+
04.20 Д/ф «Александр Пушкин» 12+

ПЯТЫЙ КАНАЛ

05.00, **09.00**, **13.00** Известия 16+
05.25, **09.25**, **13.25** «УЛИЦЫ РАЗБИТЫХ ФОНАРЕЙ-7» 16+
17.35 Х/ф «УЛИЦЫ РАЗБИТЫХ ФОНАРЕЙ-8» 16+
19.40 Т/с «СЛЕД» 16+
23.45 Светская хроника 16+
00.45 «ПОСЛЕДНИЙ МЕНТ» 16+

ДОМАШНИЙ

06.30, **01.00** «Реальная мистика» 16+
07.25, **04.40** По делам несовершеннолетних 16+
09.00, **05.30** Давай разведёмся! 16+
10.05, **03.50** Тест на отцовство 16+
12.15, **02.50** «Понять. Простить» 16+
13.30, **01.55** Д/с «Порча» 16+
14.00, **02.25** Д/с «Знахарка» 16+
14.35 Х/ф «ВСЁ РАВНО ТЫ БУДЕШЬ МОЙ» 16+
19.00 Х/ф «УКУС ВОЛЧИЦЫ» 16+
23.00 «ЖЕНСКИЙ ДОКТОР 3» 16+
06.20 6 кадров 16+

НТВ

04.45 Т/с «ЛЕСНИК» 16+
06.30 Утро. Самое лучшее 16+
08.00, **10.00**, **13.00**, **16.00**, **19.00** Сегодня
08.25, **10.25** «МОРСКИЕ ДЬЯВОЛЫ. СМЕРЧ. СУДЬБЫ» 16+
13.25 ЧП 16+
14.00 Место встречи 12+
16.25 Жди меня 12+
18.10, **19.40** Х/ф «ПЁС» 16+
21.15 Т/с «МАСТЕР» 16+
23.45 Своя правда 16+
01.35 Квартирный вопрос 0+
02.35 Т/с «КАРПОВ. СЕЗОН ВТОРОЙ» 16+

ТЕЛЕКАНАЛ «6ТВ»

05.00 Мульфильмы 6+
05.40 Утро в городе 16+
06.20 Новости. Хабаровск 12+
07.00 Утро в городе 12+
10.00, **12.30**, **16.00**, **22.00** Документальный цикл 12+
11.00 Россо Туристо 16+
11.50, **19.00**, **21.00**, **23.00** Новости. Хабаровск 16+
14.00 «ДВА ОТЦА И ДВА СЫНА» 16+
15.30 Т/с «КРЫША МИРА» 16+
16.20 «ОХОТА НА ГАУЛЯИТЕРА» 12+
17.10 Т/с «МАТЬ И МАЧЕХА» 16+
20.00 Край будущего 16+
00.00 «Свидание для мамы» 16+
01.00 Кино, сериалы, программы 16+

РОССИЯ К

06.30, **07.00**, **07.30**, **08.30**, **10.00**, **15.00**, **19.30**, **23.30** Новости культуры 12+
06.35 Пешком... 12+
07.05 Правила жизни 12+
07.35 Черные дыры. Белые пятна 12+
08.15 Д/с «Забытое ремесло» 12+
08.35 Х/ф «ВСЯ КОРОЛЕВСКАЯ РАТЬ» 16+
09.40 Д/с «Первые в мире» 12+
10.20 Х/ф «60 ДНЕЙ» 12+
11.40 Острова 12+
12.20 Цвет времени 12+
12.30 Т/с «ШАХЕРЕЗАДА» 12+
13.35 Д/ф «Знамя и оркестр, вперед!» 12+
14.05 Д/ф «Немецкий кроссворд. Трудности перевода» 12+
15.05 Письма из провинции 12+
15.35 Энигма. Юджа Ванг 12+
16.15 Х/ф «ЦЫГАН» 0+
17.45 Пианисты XXI века 12+
18.45 Билет в Большой 12+
19.45, **02.00** Искатели 12+
20.30 Цвет времени 12+
20.40 Документальный фильм 12+
21.35 Х/ф «УТРЕННИЕ ПОЕЗДА» 12+
23.00 Те, с которыми я... Павел Лебешев 12+
23.50 Х/ф «И БЫЛА ВОЙНА» 12+
02.50 М/ф «Великолепный Гоша» 12+

ОТР

06.00 Дом «Э» 12+
06.25 М/ф «Гора самоцветов» 0+
06.40 Т/с «ДОКТОР МАРТИН» 12+
08.15, **15.15** Календарь 12+
09.10, **16.30** Домашние животные 12+
09.35, **16.10** Среда обитания 12+
10.00, **12.00**, **13.00**, **15.00**, **17.00**, **18.00**, **19.00**, **20.00**, **22.00** Новости
10.05 Х/ф «ШАНТАЖИСТ» 12+
11.30 За строчкой архивной… 12+
12.10, **13.20**, **20.05** ОТРажение 12+
17.05, **22.30** Вспомнить всё 12+
17.20, **18.05** Х/ф «ЧЕЛОВЕК С АККОРДЕОНОМ» 0+
19.20 За дело! 12+
22.05 Имею право! 12+
23.00 Х/ф «МОЛЧАНИЕ» 18+
01.40 Врача вызывали? 12+
02.55 Х/ф «ПОЩЁЧИНА, КОТОРОЙ НЕ БЫЛО» 12+
04.20 Х/ф «ИСПЫТАНИЕ» 16+

МИР

05.00, **10.10**, **02.30** Т/с «УБИТЬ СТАЛИНА» 16+
10.00, **13.00**, **16.00**, **19.00** Новости
13.15, **14.10**, **15.05**, **16.20** Дела судебные 16+
17.20 Х/ф «ХРОНИКА ПИКИРУЮЩЕГО БОМБАРДИРОВЩИКА» 0+
19.15 Слабое звено 12+
20.15 Игра в кино 12+
21.00 Х/ф «МАТЧ» 16+
01.00 Х/ф «ПЕРЕПРАВА» 18+

СУББОТА, 19 ИЮНЯ

ПЕРВЫЙ КАНАЛ

06.55 Доброе утро. Суббота
08.35 Умницы и умники 12+
09.45 Слово пастыря 0+
10.00, **12.00** Новости
10.15 «Роль без права переписки» 12+
11.15, **12.15** Видели видео? 6+
14.00 «Цвет зимней вишни» 12+
14.55 Х/ф «ДЕТИ ДОН КИХОТА» 0+
16.10 ДОРОГОЙ МОЙ ЧЕЛОВЕК» 0+
18.15 Кто хочет стать миллионером? 12+
19.40 Концерт Елены Ваенги 12+
21.00 Время
21.25 Сегодня вечером 16+
23.00 Лобода. Суперстар-шоу! 18+
01.45 Чемпионат Европы по Футболу 2020 г. Португалия - Германия. Прямой эфир

РЕН-ТВ

05.00 Невероятно интересные истории 16+
06.20 Х/ф «ОСТРОВ ГОЛОВОРЕЗОВ» 12+
08.30 О вкусной и здоровой пище 16+
09.05 Минтранс 16+
10.05 Самая полезная программа 16+
11.15 Военная тайна 16+
13.15 Совбез 16+
14.20 Д/ф «Осторожно, вода!» 16+
15.20 Д/ф «Засекреченные списки» 16+
17.25 Х/ф «СЕДЬМОЙ СЫН» 16+
19.20 Х/ф «ВЕЛИКАЯ СТЕНА» 16+
21.15 Х/ф «МУМИЯ» 12+
23.35 Х/ф «МУМИЯ ВОЗВРАЩАЕТСЯ» 12+
01.55 Х/ф «ТЁМНЫЕ ОТРАЖЕНИЯ» 16+
03.25 Х/ф «СЛОМАННАЯ СТРЕЛА» 16+

СТС

06.00, **05.50** Ералаш 0+
06.05 М/с «М/с «Фиксики» 0+
06.25, **07.30** М/с «Приключения Вуди и его друзей» 0+
06.45 М/с «Три кота» 0+
08.00, **08.15** М/с «Лекс и Плу» 6+
08.25, **10.00** Шоу «Уральских пельменей» 16+
09.00, **09.30** ПроСто кухня 12+
10.25 Х/ф «ДВОЕ» 16+
12.25 «ЛОВУШКА ДЛЯ РОДИТЕЛЕЙ»
15.05 Х/ф «ТИТАНИК» 12+
19.05 М/ф «Эверест» 6+
21.00 Х/ф «ТЁМНАЯ БАШНЯ» 16+
22.55 Х/ф «КОМА» 18+
01.05 Х/ф «ДВЕНАДЦАТЬ ДРУЗЕЙ ОУШЕНА» 16+
03.15 Х/ф «ТРИНАДЦАТЬ ДРУЗЕЙ ОУШЕНА» 16+
05.05 6 кадров 16+

ГУБЕРНИЯ

07.00, **20.00**, **23.00**, **05.20** Место происшествия 16+
07.15 Новости 16+
07.55, **05.45** «Вредный мир» 16+
08.35 Зеленый сад 0+
09.00 Школа здоровья 16+
10.00, **15.15**, **19.00**, **22.10**, **01.35**, **04.40** Новости недели 16+
10.50, **02.15** «КОСНУТЬСЯ НЕБА» 16+
14.15, **14.45** «Без свидетелей» 16+
16.15 Д/ф «Петр Козлов.Тайны затерянного города» 12+
17.15 «Итальянские фантазии» 12+
20.30 Х/ф «ВРЕМЯ ЖЕНЩИН» 16+
23.40 На рыбалку 16+
00.05 Концерт «Письма с фронта» 12+
03.50 Фабрика новостей 16+
06.10 Д/ф «Армагеддон» 12+

ЗВЕЗДА

06.00 Х/ф «КОРОЛЕВСТВО КРИВЫХ ЗЕРКАЛ» 0+
07.40, **08.15** Х/ф «СЫНОВЬЯ БОЛЬШОЙ МЕДВЕДИЦЫ» 0+
08.00, **13.00**, **18.00** Новости дня
09.45 Легенды музыки 6+
10.10 Круиз-контроль 6+
10.45 Д/с «Загадки века» 12+
11.35 Улика из прошлого 16+
12.30 Не факт! 6+
13.15 «СССР. Знак качества» с Гариком Сукачевым 12+
14.05, **18.30** Т/с «ДВА КАПИТАНА» 0+
18.15 Задело! 12+
00.20 Х/ф «НОВАЯ ПОЛИЦЕЙСКАЯ ИСТОРИЯ» 16+
02.25 Х/ф «ИЩИТЕ ЖЕНЩИНУ. ИСТОРИЯ ОДНОГО УБИЙСТВА» 0+

РОССИЯ 1

05.00 Утро России. Суббота
08.00 Вести. Местное время
08.20 Местное время. Суббота
08.35 По секрету всему свету 12+
09.00 Формула еды 12+
09.25 Пятеро на одного 12+
10.10 Сто к одному 12+
11.00 Вести
11.30 Юмор! Юмор! Юмор!!! 16+
13.40 «ПОКА БЬЁТСЯ СЕРДЦЕ» 12+
15.50 Привет, Андрей! 12+
17.50 «СВЕТ В ТВОЁМ ОКНЕ» 12+
22.00 Вести в субботу
22.50 Футбол. Чемпионат Европы-2020 г. Венгрия-Франция. Прямая трансляция
01.00 Х/ф «ЖИЗНЬ РАССУДИТ» 12+

ТНТ

07.00, **07.30** ТНТ. Gold 16+
08.00, **10.00** Т/с «САШАТАНЯ» 16+
09.30 Битва дизайнеров 16+
22.00 Женский Стендап 16+
23.00 Stand Up 16+
00.00 Х/ф «А ВОТ И ПОЛЛИ» 12+
01.45, **02.35** Импровизация 16+
03.25 Comedy Баттл. Суперсезон 16+
04.20 Открытый микрофон 16+
06.00, **06.30** ТНТ. Best 16+

МАТЧ

04.55 Бокс. Командный Кубок России0+
07.00, **14.05**, **19.00**, **22.00**, **01.00** Все на Матч! Прямой эфир
07.40 Один день в Европе 16+
08.00, **18.25** Футбол. Чемпионат Европы- 2020 г. Обзор 0+
08.30 Новости 0+
08.35 Футбол. Чемпионат Европы-2020 г. Хорватия - Чехия 0+
10.40 Автоспорт. Дрифт. Международный кубок FIA 0+
11.40 Специальный репортаж 12+
12.00 Фристайл12+
13.00 Профессиональный бокс 16+
14.00, **15.55**, **18.55**, **22.50**, **01.50**, **04.50** Новости
16.00 «Талант и поклонники» 0+
16.10 М/ф «Брэк!» 0+
16.20 Футбол. Чемпионат Европы-2020 г. Англия - Шотландия 0+
19.55 Волейбол. Лига наций. Женщины. Россия - США. Прямой эфир из Италии
22.55 Формула-1. Гран-при Франции. Квалификация. Прямой эфир
00.05 Профессиональный бокс 16+
01.55 Бокс. Командный Кубок России. Финалы. Прямой эфир
04.00 Все на ЕВРО! Прямой эфир

ТВ ЦЕНТР

05.20 Х/ф «РОДНЫЕ РУКИ» 12+
07.10 Православная энциклопедия 6+
07.40 Х/ф «ВА-БАНК» 12+
09.40 Х/ф «ВА-БАНК-2» 12+
11.30, **14.30**, **23.45** События
11.45 Д/ф «Слушай, Ленинград, я тебе спою...» 12+
12.55, **14.45** Х/ф «ОТЕЛЬ СЧАСТЛИВЫХ СЕРДЕЦ» 12+
17.10 Х/ф «ВЫЙТИ ЗАМУЖ ЛЮБОЙ ЦЕНОЙ» 12+
21.00 Постскриптум 16+
22.15 Право знать! 16+
00.00 90-е. Заказные убийства 16+
00.50 Удар властью 16+
01.30 Закавказский узел 16+
02.00 Хватит слухов! 16+
02.25 Прощание 16+
04.30 Закон и порядок 16+
04.55 Петровка, 38 16+

ПЯТЫЙ КАНАЛ

05.00 «ПОСЛЕДНИЙ МЕНТ» 16+
09.00 Светская хроника 16+
10.05 Х/ф «СВОИ-2» 16+
10.55 «СВОИ» 16+
13.20 «УСЛОВНЫЙ МЕНТ» 16+
18.25 «СЛЕД» 16+
00.00 Известия. Главное 16+
00.55 «СЛЕДСТВИЕ ЛЮБВИ» 16+

ДОМАШНИЙ

06.30, **06.20** 6 кадров 16+
06.50 Х/ф «ГОРНИЧНАЯ» 12+
11.05, **02.25** Х/ф «ТРИ СЕСТРЫ» 16+
19.00 Х/ф «ЧЁРНО-БЕЛАЯ ЛЮБОВЬ» 16+
22.05 Х/ф «ПРОШУ ПОВЕРИТЬ МНЕ НА СЛОВО» 12+
05.30 Д/с «Эффект Матроны» 16+

НТВ

05.25 «КОГДА Я БРОШУ ПИТЬ...» 16+
07.25 Смотр 0+
08.00, **10.00**, **16.00** Сегодня
08.20 Готовим с Зиминым 0+
08.50 Поедем, поедим! 0+
09.30 Едим дома 0+
10.20 Главная дорога 16+
11.00 Живая еда 12+
12.00 Квартирный вопрос 0+
13.10 НашПотребНадзор 16+
14.10 Физруки. Будущее за настоящим 6+
15.00 Своя игра 0+
16.20 Следствие вели... 16+
18.00 По следу монстра 16+
19.00 Центральное телевидение 12+
20.00 Ты не поверишь! 16+
21.10 Секрет на миллион 16+
23.15 Международная пилорама 16+
00.00 Квартирник НТВ у Маргулиса 16+
01.20 Дачный ответ 0+
02.15 Т/с «КАРПОВ. СЕЗОН ВТОРОЙ» 16+

ТЕЛЕКАНАЛ «6ТВ»

05.00, **09.30**, **17.30** Документальный цикл 12+
05.30, **08.30**, **11.00** Новости 16+
06.30 Т/с «КРЫША МИРА» 16+
12.00 Т/с «ПРАКТИКА» 12+
19.20 Х/ф «БУДЬ СО МНОЙ» 16+
20.50 Х/ф «ВЕК АДАЛИН» 16+
22.50 Круг ответственности 12+
00.00 Россо Туристо 12+
00.50 Кино, сериалы, программы 16+

РОССИЯ К

06.30 Герман Гессе «Нарцисс и Златоуст» 12+
07.05 М/ф «Остров сокровищ» 12+
08.10 Х/ф «УТРЕННИЕ ПОЕЗДА» 12+
09.35 Передвижники. Константин Коровин 12+
10.05 Д/ф «Алексей Грибов. Великолепная простота» 12+
10.45 Х/ф «ВЗРОСЛЫЕ ДЕТИ» 6+
12.00, **01.15** Д/ф «Малыши в дикой природе» 12+
12.55 Х/ф «КУБАНСКИЕ КАЗАКИ» 0+
14.40 Концерт-посвящение народному артисту России Анатолию Никитину 12+
16.55 Д/ф «Бумбараш». Журавль по небу летит» 12+
17.35 Х/ф «БУМБАРАШ» 0+
19.45 Д/ф «1918. Бегство из России» 12+
20.45 Х/ф «РЕНУАР» 12+
22.35 Клуб Шаболовка 37 12+
23.45 Х/ф «СИЛЬНАЯ ЖАРА» 16+
02.05 Искатели 12+
02.50 М/ф «Великая битва Слона с Китом» 12+

ОТР

06.00, **16.05** Большая страна 12+
06.50, **18.30** Домашние животные 12+
07.20, **17.00** «Титаны XX века» 12+
08.15, **14.45**, **15.05** Календарь 12+
09.10 За дело! 12+
09.55 Новости Совета Федерации 12+
10.10 Дом «Э» 12+
10.35 Х/ф «ПОЩЁЧИНА, КОТОРОЙ НЕ БЫЛО» 12+
12.05, **13.05**, **01.25** Х/ф «ЧЕЛОВЕК С АККОРДЕОНОМ» 0+
13.00, **15.00**, **19.00** Новости
13.40 Концерт «О любви и не только» 12+
15.45 Среда обитания 12+
18.00 Гамбургский счёт 12+
19.05, **05.05** ОТРажение 12+
20.00, **02.55** Х/ф «РАСПУТИН» 16+
21.25 Х/ф «СПОКОЙНЫЙ ДЕНЬ В КОНЦЕ ВОЙНЫ» 6+
21.55 Вспомнить всё 12+
22.25 Х/ф «ИСПЫТАНИЕ» 16+
00.00 «ЗАВТРА БЫЛА ВОЙНА» 0+
04.25 Врачебные истории 12+

МИР

05.00, **03.30** «УБИТЬ СТАЛИНА» 16+
06.15 Секретные материалы 12+
06.40 «ХРОНИКА ПИКИРУЮЩЕГО БОМБАРДИРОВЩИКА» 0+
08.25 Наше кино. История большой любви 12+
09.00 Слабое звено 12+
10.00 Погода в Мире
10.10 «А ЗОРИ ЗДЕСЬ ТИХИЕ» 12+
14.05, **16.15**, **19.15** «СЕМНАДЦАТЬ МГНОВЕНИЙ ВЕСНЫ» 0+
16.00, **19.00** Новости

ВОСКРЕСЕНЬЕ, 20 ИЮНЯ

ПЕРВЫЙ КАНАЛ

04.00, **10.00**, **12.00** Новости
04.10 Часовой 12+
04.45 Чемпионат Европы по Футболу 2020 г. Испания - Польша. Прямой эфир
06.55 Х/ф «ДЕТИ ДОН КИХОТА» 0+
08.10 Здоровье 16+
09.20 Непутевые заметки 12+
10.15 Жизнь других 12+
11.10, **12.15** Видели видео? 6+
13.55 Х/ф «ШАГ» 12+
16.10 Москва. Ты не один 16+
17.25 Призвание 0+
19.20 Три аккорда 16+
21.00 Время
22.00 Что? Где? Когда? 16+
23.15 Налет 2 16+
00.15 Х/ф «ЖЕМЧУЖИНА НИЛА» 16+
02.05 Модный приговор 6+

РЕН-ТВ

05.00 Тайны Чапман 16+
09.15 Х/ф «ПИКСЕЛИ» 12+
11.10 Х/ф «ВАЛЕРИАН И ГОРОД ТЫСЯЧИ ПЛАНЕТ» 16+
13.55 Х/ф «МУМИЯ» 12+
16.20 Х/ф «МУМИЯ ВОЗВРАЩАЕТСЯ» 12+
18.50 Х/ф «МУМИЯ. ГРОБНИЦА ИМПЕРАТОРА ДРАКОНОВ» 16+
20.55 Х/ф «МУМИЯ» 16+
23.00 Добров в эфире 16+
00.05 Военная тайна 16+
02.00 Самые шокирующие гипотезы 16+
04.25 Территория заблуждений с Игорем Прокопенко 16+

СТС

06.00, **05.50** Ералаш 0+
06.05 Мультсериалы 6+
07.55, **10.00** Шоу «Уральских пельменей» 16+
09.00 Рогов в деле 16+
10.25 Х/ф «МИССИЯ НЕВЫПОЛНИМА. ПОСЛЕДСТВИЯ» 16+
13.25 Х/ф «ПОКЕМОН, ДЕТЕКТИВ ПИКАЧУ» 12+
15.35 М/ф «Соник в кино» 6+
17.25 М/ф «Эверест» 6+
19.20 М/ф «Гринч» 6+
21.00 Х/ф «ОДИНОКИЙ РЕЙНДЖЕР» 12+
00.00 Стендап андеграунд 18+
01.00 Х/ф «ТРИНАДЦАТЬ ДРУЗЕЙ ОУШЕНА» 16+
03.05 Х/ф «ОДИННАДЦАТЬ ДРУЗЕЙ ОУШЕНА» 12+
04.55 6 кадров 16+

ГУБЕРНИЯ

07.00, **01.25**, **03.55** Новости недели 16+
07.40 Легенды цирка 12+
08.05 Д/ф «Петр Козлов.Тайны затерянного города» 12+
09.10, **09.15**, **09.25** М/ф «Спина к спине» 0+
09.30 «ОДИННАДЦАТЬ ПЛЮС» 12+
11.25 Х/ф «ВРЕМЯ ЖЕНЩИН» 16+
13.05, **06.30** Зеленый сад 0+
13.30 Школа здоровья 16+
14.30, **02.30** Х/ф «ПРАЗДНИК» 0+
16.10 Концерт «Письма с фронта» 12+
17.50, **00.55**, **05.10** На рыбалку 16+
18.20 Магистраль 16+
18.30, **02.05**, **04.35** Место происшествия 16+
19.00, **00.00** Фабрика новостей 16+
20.00 «ОТРАЖЕНИЕ РАДУГИ» 16+
05.35, **06.00** «Без свидетелей» 16+

ЗВЕЗДА

05.00 Т/с «СМЕРШ» 12+
09.00 Новости недели с Юрием Подкопаевым
09.25 Служу России 12+
09.55 Военная приемка 6+
10.45 Скрытые угрозы 12+
11.30 «Секретные материалы» 12+
12.20 Код доступа 12+
13.15 Специальный репортаж 12+
14.10 Т/с «ЖАЖДА» 16+
18.00 Главное с Ольгой Беловой 12+
19.25 Д/с «Легенды советского сыска» 16+
22.45 Д/с «Сделано в СССР» 6+
23.00 Фетисов 12+
23.45 Х/ф «КАДКИНА ВСЯКИЙ ЗНАЕТ» 0+
01.20 Х/ф «СКОРОСТЬ» 12+
02.50 Х/ф «ДЕЙСТВУЙ ПО ОБСТАНОВКЕ!..» 12+
03.55 Х/ф «СИЦИЛИАНСКАЯ ЗАЩИТА» 6+
05.25 Д/ф «Звездный отряд» 12+

РОССИЯ 1

04.15 «УЙТИ, ЧТОБЫ ОСТАТЬСЯ» 12+
06.00 Х/ф «Я ПОДАРЮ ТЕБЕ ЛЮБОВЬ» 12+
08.00 Местное время. Воскресенье
08.35 Устами младенца 12+
09.20 Когда все дома 12+
10.10 Сто к одному 12+
11.00 Большая переделка 12+
12.00 Доктор Мясников 12+
13.05 Парад юмора 16+
15.45 Х/ф «КРЁСТНАЯ» 16+
20.00 Вести недели
22.00 Москва. Кремль. Путин 12+
22.40 Воскресный вечер 12+
01.50 Футбол. Чемпионат Европы-2020 г. Италия-Уэльс. Прямая трансляция

ТНТ

07.00, **07.30** ТНТ. Gold 16+
08.00, **09.30** Т/с «САШАТАНЯ» 16+
09.00 Перезагрузка 16+
13.30 Т/с «МИЛИЦИОНЕР С РУБЛЕВКИ» 16+
21.00 Х/ф «РОДНЫЕ» 12+
23.00 Х/ф «ПОЛИЦЕЙСКИЙ С РУБЛЕВКИ. НОВОГОДНИЙ БЕСПРЕДЕЛ - 2» 16+
00.50 Х/ф «СУПЕРБОБРОВЫ. НАРОДНЫЕ МСТИТЕЛИ» 12+
02.15 Импровизация 16+
03.10 Comedy Баттл 16+
04.00 Открытый микрофон 16+

МАТЧ

04.55 Смешанные единоборства 16+
07.00, **14.05**, **22.00**, **01.00** Все на Матч! Прямой эфир
07.40 Один день в Европе 16+
08.00 Футбол. Чемпионат Европы-2020 г. Обзор 0+
08.30 Новости 0+
08.35, **15.45** Футбол. Чемпионат Европы- 2020 г. Венгрия - Франция 0+
10.40 Пляжный Футбол. Евролига 0+
12.00, **13.00** Профессиональный бокс
14.00, **15.40**, **19.55**, **22.35**, **04.50** Новости
17.50 Футбол. Чемпионат Европы-2020 г. Португалия - Германия 0+
20.00 Футбол. Чемпионат Европы-2020 г. Испания - Польша 0+
22.40 Формула-1. Гран-при Франции. Прямой эфир
01.30 Футбол. Чемпионат Европы-2020 г. Швейцария - Турция. Прямой эфир
04.00 Все на ЕВРО! Прямой эфир

ТВ ЦЕНТР

05.05 Х/ф «ОДИССЕЯ КАПИТАНА БЛАДА» 12+
07.40 Фактор жизни 12+
08.05 Х/ф «ПОЛОСАТЫЙ РЕЙС» 12+
08.40 Х/ф «ЗАЛОЖНИКИ» 12+
10.40 Спасите, я не умею готовить! 12+
11.30, **14.30**, **23.50** События
11.45 Х/ф «ВЕРСИЯ ПОЛКОВНИКА ЗОРИНА» 0+
13.35 Смех с доставкой на дом 12+
14.50 Хроники московского быта 12+
15.40 Прощание 16+
16.30 «Александр Фатюшин» 16+
17.25 Х/ф «ТЕНЬ ДРАКОНА» 12+
21.05, **00.10** Х/ф «СЛИШКОМ МНОГО ЛЮБОВНИКОВ» 12+
01.00 Х/ф «ВА-БАНК» 12+
02.35 Х/ф «ВА-БАНК-2» 12+
04.00 Д/ф «Леонид Гайдай. Человек, который не смеялся» 12+
04.40 Д/ф «Слушай, Ленинград, я тебе спою...» 12+
05.30 10 самых... 16+

ПЯТЫЙ КАНАЛ

05.00 «УЛИЦЫ РАЗБИТЫХ ФОНАРЕЙ-4» 16+
08.10, **23.55** «ПРАКТИКАНТ» 16+
12.25 «ЧУЖОЙ РАЙОН-2» 16+
03.35 «УЛИЦЫ РАЗБИТЫХ ФОНАРЕЙ-7» 16+

ДОМАШНИЙ

06.30 6 кадров 16+
06.40 Пять ужинов 16+
06.55 Х/ф «ПРОШУ ПОВЕРИТЬ МНЕ НА СЛОВО» 12+
11.10 «ПУАНТЫ ДЛЯ ПЛЮШКИ» 12+
15.10 Х/ф «УКУС ВОЛЧИЦЫ» 16+
19.00 «ЧЁРНО-БЕЛАЯ ЛЮБОВЬ» 16+
22.20 Х/ф «ГОРНИЧНАЯ» 12+
02.35 Х/ф «ТРИ СЕСТРЫ» 16+

НТВ

05.15 Х/ф «СЕМЬ ПАР НЕЧИСТЫХ» 16+
07.00 Центральное телевидение 16+
08.00, **10.00**, **16.00** Сегодня
08.20 У нас выигрывают! 12+
10.20 Первая передача 16+
11.00 Чудо техники 12+
11.50 Дачный ответ 0+
13.00 НашПотребНадзор 16+
14.05 Однажды... 16+
15.00 Своя игра 0+
16.20 Следствие вели... 16+
18.00 Новые русские сенсации 16+
19.00 Итоги недели
20.10 Ты супер! 60+ 6+
23.00 Звезды сошлись 16+
00.35 Скелет в шкафу 16+
03.20 Т/с «КАРПОВ. СЕЗОН ВТОРОЙ» 16+

ТЕЛЕКАНАЛ «6ТВ»

05.00 «ДВА ОТЦА И ДВА СЫНА» 16+
08.40, **00.00** Документальный цикл программ 12+
09.30 «Свидание для мамы» 16+
10.20 Т/с «МАТЬ И МАЧЕХА» 16+
19.30 Х/ф «ДРУЖБА ОСОБОГО НАЗНАЧЕНИЯ» 16+
21.20 Х/ф «ПРИКЛЮЧЕНИЯ ГЕКЛЬБЕРРИ ФИННА» 6+
23.00 Круг ответственности 12+
00.50 Кино, сериалы, информационно познавательные, развлекательные программы 16+

РОССИЯ К

06.30 Лето господне. День Святой Троицы 12+
07.05 М/ф «Остров сокровищ» 12+
08.15 Х/ф «ВОТ ТАКАЯ ИСТОРИЯ...» 12+
09.55 Обыкновенный концерт 12+
10.25 Больше, чем любовь 12+
11.05 Х/ф «СОЛДАТЫ» 0+
12.45 Письма из провинции 12+
13.15, **00.45** «Соловьиный рай» 12+
14.00 Другие Романовы 12+
14.30 Д/с «Архи-важно» 12+
15.00 Х/ф «СИЛЬНАЯ ЖАРА» 16+
16.30 Картина мира с Михаилом Ковальчуком 12+
17.10 Д/ф «Чтобы жить...» 12+
17.35, **01.25** Искатели 12+
18.20 М/ф «Либретто» 12+
18.35 Романтика романса 12+
19.30 Новости культуры 12+
20.10 Х/ф «ВЗРОСЛЫЕ ДЕТИ» 6+
21.25 Летний концерт в парке дворца Шёнбрунн 12+
23.00 Х/ф «КУБАНСКИЕ КАЗАКИ» 0+
02.10 М/ф «Большой подземный бал» 12+

ОТР

06.00, **16.05** Большая страна 12+
06.50, **18.30**, **03.55** Домашние животные 12+
07.20, **01.45** За дело! 12+
08.00 От прав к возможностям 12+
08.15, **14.45**, **15.05** Календарь 12+
09.10, **21.55** Вспомнить всё 12+
09.40 Гамбургский счёт 12+
10.05 Врачебные истории 12+
10.50 Врача вызывали? 12+
12.05 Легенды Крыма 12+
12.30, **13.05**, **02.25** «ШАНТАЖИСТ» 12+
13.00, **15.00** Новости
14.05 Х/ф «СПОКОЙНЫЙ ДЕНЬ В КОНЦЕ ВОЙНЫ» 6+
15.45 Среда обитания 12+
17.00 Имею право! 12+
17.30 «Забытый полководец» 6+
18.00 Активная среда 12+
19.00, **01.00** ОТРажение 12+
19.45 Д/ф «На рубеже. Врачам России посвящается» 12+
20.20 «ЗАВТРА БЫЛА ВОЙНА» 0+
22.20, **04.25** Х/ф «ИВАНОВО ДЕТСТВО» 0+
00.00 Д/ф «Титаны XX века» 12+

МИР

05.00 Т/с «УБИТЬ СТАЛИНА» 16+
06.10 Х/ф «ЭКИПАЖ МАШИНЫ БОЕВОЙ» 0+
07.40 Д/ф «Заживо сожженные. Истории белорусских деревень» 12+
09.25 ФазендаЛайф 12+
10.00, **16.00** Новости
10.10, **16.15**, **19.30**, **01.00** Т/с «МОЛОДАЯ ГВАРДИЯ» 16+
18.30, **00.00** Итоговая программа «Вместе» 16+
02.05 Х/ф «ЖИВЫЕ И МЕРТВЫЕ» 12+

Мы гордимся своей работой!

Мы привыкли ругать работников скорой помощи. Мол, и на вызов они едут не спеша, и хамят, и бахилы не надевают, топчут ковры, понимаешь ли… Да, не все фельдшеры, врачи и медсестры «неотложки» идеальны. Но чаще всего там работают настоящие фанаты и профессионалы своего дела.

Кому-то нужна срочная помощь, а кому-то поможет даже доброе слово. Фото habinfo.ru

– Здесь не задерживаются случайные люди, – убеждает меня медсестра выездной бригады Индустриальной подстанции КГБУЗ «Станция скорой медицинской помощи» Оксана Самусенко. – Мы все вызовы проносим через себя, через свое сердце! Потому что если отучиться в институте, вот колледж закончить и просто так вот холодно относиться к работе, к людям – такие специалисты не работают в медицине. Сюда идут работать по призванию!

***

Все это относится и к самой Оксане. Она работает на «скорой» уже 15 лет. Говорит, что в сутки бывает и 13, и 25 вызовов. Задача бригады – получив информацию от диспетчера на персональный планшет, оперативно выехать, поставить диагноз, помочь на месте, если это возможно, и доставить пациента в больницу, если это необходимо.

– Когда мы едем на сложный вызов, все в машине предварительно обсуждаем, — рассказывает Оксана Самусенко. – Советуемся, как действовать в первую очередь, какие препараты использовать. Бывают кататравмы, падение с высоты, бывают ДТП, острые коронарные синдромы, бывают инфаркты в связи с этим. А еще бывают детские вызовы, у детей идет стеноз, например, задыхается ребенок, тоже нужно быстро действовать – все зависит от времени, которое мы тратим. Нет, внутри нет мандража какого-то, мы настраиваемся на победу, не допускаем мысли, мол, что-то не получится или пойдет не так! Потом, когда уже довезли больного, сдали на руки врачам в больнице – выдыхаем, говорим друг другу «спасибо», потому что мы справились…

Бывает, рассказывает медсестра, что с пожилым человеком достаточно просто поговорить по-человечески, проявить заботу и внимание к одинокой бабушке – и вот уже артериальное давление со 180 опускается до приемлемых 130.

***

Бывают и очень сложные случаи. Один такой Оксана помнит до сих пор. Несколько лет назад подросток упал с высоты примерно третьего этажа в районе МЖК. Забрался в полуразрушенный цех и оступился. Скорая помощь прибыла на место еще до приезда МЧС – доставать ребенка медики отправились сами.

– Там такой типа колодец был, а мальчик упал между металлических прутьев! Мы все пошли туда, даже водитель помогал, оказали экстренную помощь, сами его оттуда достали, наверх вынесли в машину, – вспоминает Оксана Самусенко. – Сразу его сдали в реанимацию, в больницу, потом регулярно звонили в стационар, узнавали, как он. Никита – его звали Никитой, лежал во второй краевой больнице. Когда его перевели в палату, пришла навестить и прошу: Никита, говорю, не делай больше так, живи дальше, радуйся дальше! Ну, он пообещал… Мы когда его сдали в больницу, внутри просто слезы стояли. А когда Никита выздоровел и вернулся к нормальной жизни, вот большего счастья, по-моему, не было…

Еще одна история от Оксаны Самусенко, которая закончилась вполне благополучно. Один раз они приняли вызов от роженицы, но из-за того, что роды были стремительные, принимать ребенка пришлось в машине. И мама, и малыш чувствовали себя хорошо. А уж медики были на седьмом небе от счастья.

— Это чудо, рожденное, маленькое – это же счастье! Вот когда в руках держишь этот маленький комок, только что родившийся, счастье переполняет. Тоже мы их быстренько в стационар доставили, потом мама приходила к нам на станцию, благодарила, – вспоминает Оксана. – У меня дети всегда говорят – мама на работе спасает людей. Они этим гордятся. И мы этим гордимся, своей работой!

***

В прошлом году во время пандемии бригады «скорой» принимали по 30 вызовов за сутки каждая. И это – в специальных защитных костюмах – СИЗах. Нечеловеческая нагрузка помогла отсеять случайных людей. Те, кто остался, и каждый день заступал на сутки – настоящие герои.

– Некоторые думают, что мы циничные и бесчувственные, – говорит Оксана Прохорова, фельдшер по приему передачи вызовов бригадам скорой помощи Индустриальной подстанции. – А это не так. Да, тяжело сочувствовать человеку с похмелья, который вызывает «скорую», потому что вчера перепил. Мы не игнорируем такие вызовы, мы должны выезжать ко всем. Но, согласитесь, совсем другое дело, когда тебе сообщают о ДТП, в котором погиб маленький ребенок…

– А бывают ложные вызовы, детишки балуются. У нас, в отличие от США, нет наказания за ложные вызовы «скорой», а, наверное, стоило бы их ввести, – считает она. – Ведь иногда специалисты могут просто не успеть помочь тому, кому помочь действительно необходима, отвлекаясь на человека, который мог просто принять таблетку от мигрени!

***

В перерывах между вызовами медсестры заполняют документы, отчитываются за потраченные медикаменты и заменяют их новыми. Каждая бригада сама собирает свою укладку – тот самый оранжевый чемоданчик, с которым специалисты «скорой» приходят на помощь больному. В нем есть все: гипотензивные препараты, лекарства от аритмии, чтобы снять приступ бронхиальной астмы, аппарат для измерения давления, глюкометр – измерить сахар в крови, пульсоксиметр – определить содержание кислорода. Переносной прибор для электрокардиограммы. Нет только наркотических средств. Такие лекарства подотчетны, назначить их может только врач в больнице.

Как у каждого врача, у медиков со «скорой» есть в сердце свое маленькое кладбище – те пациенты, которых спасти не удалось.

– Это очень тяжело, когда пытались, бились, но не смогли, это потеря – что свой близкий человек, что посторонний, этот человек был живой, он хотел жить – тяжело это переносится, – говорит медсестра Оксана Самусенко. – Мы стараемся всех спасти!

Мария Полякова

ПАНДЕМИЯ

Ковид: можно расслабиться или ещё рано?

Уже больше года мы живем с пандемией, многие устали даже слышать что-то о COVID-19. Однако болезнь никуда не ушла, и до завершения вакцинации еще далековато. Свою лепту вносят и чиновники, которые забрасывают нас противоречивыми известиями.

Вот на днях, как передает ТАСС, Михаил Мурашко, глава Минздрава России, заявил: в половине регионов страны показатели смертности теперь такие же, как и до начала пандемии. Напомним, ранее заявлялось, что в России смертность за 2020 год из-за ковида выросла почти на 18%!

Снижение летальности, по мнению г-на Мурашки, произошло, во-первых, благодаря профилактике коронавирусной инфекции. Во-вторых, возобновилась диспансеризация, что помогает диагностике на раннем этапе болезни. А еще важна реабилитация переболевших «короной».

Согласно статистике оперштаба по борьбе с коронавирусом, на 7 июня в России от инфекции умерло 123 787 человек. Правда, это меньше цифр Росстата: там только с апреля прошлого года по март нынешнего насчитали почти 250 тысяч летальных исходов! Но в Минздраве отличия в цифрах объясняют так: Росстат, мол, еще считает случаи, когда «корону» выявили уже после кончины, а также смерти от болезней, которые обострились на фоне COVID-19.

К слову, Михаил Мурашко четко не объясняет – почему в половине других субъектов смертность по-прежнему высока, но призывает всех активно вакцинироваться.

В нашем крае тоже не все просто.
С одной стороны, большинство ограничений снято, мы широко отпраздновали День города в Хабаровске, готовимся к Дню флага, Дню молодежи и т.д.
С другой, еще 1 июня пресс-служба правительства региона сообщала: вновь растет число заражений, обсуждается возврат ряда ограничений.

«Динамика распространения коронавируса оптимизма не вызывает. Люди недооценивают ситуацию. Мы каждый день фиксируем по 1-2 смерти от коронавируса. За неделю мы потеряли 11 человек», – говорил на очередном заседании краевого штаба зампред правительства края по соцвопросам Евгений Никонов. Он отмечал, что в регионе много случаев, когда люди умирают после осложнений хронических заболеваний, вызванных вирусом.

На фоне роста числа заболевших Минздрав края вновь стал разворачивать дополнительные койки в больницах. А в Роспотребнадзоре зафиксировали очаги коронавируса в двух образовательных учреждениях, но ситуация была «на контроле».

При этом в селе Алонка Верхнебуреинского районе предлагалось снять режим карантина. С другой стороны, 6 июня в Охотском районе закрыли на карантин поселок Новое Устье. Как сообщали в правительстве края, в Новом Устье зарегистрировано 42 случая COVID-19, в том числе у пятерых детей и двух беременных. Некоторые из заболевших вернулись из других регионов России, в том числе из Владивостока. 4 июня из поселка, где, по данным Википедии, живет 211 человек, бортом санавиации эвакуировали 17 пациентов.

К слову, 1 июня в Роспотребнадзоре сообщали, что в связи с ростом заражения ведомство будет предлагать краевым чиновникам вернуться к некоторым ограничительным мерам.

Пока про ограничения мы не слышали. Зато в правительстве региона 1 июня рапортовали: в крае от коронавируса привилось 117 тысяч человек. А для выработки коллективного иммунитета надо, напоминали, привить 613 тысяч. 7 июня сообщалось: уколы сделали около 120 тысяч. С такой скоростью – три тысячи прививок в неделю – посчитайте, сколько лет нам понадобится, что победить коварный ковид?! Между тем, даже по статистике Минздрава, за неделю мы вновь потеряли 10 человек…

52894 чел. – заболели COVID-19 в крае, по данным Минздрава, на 7 июня.

50854 чел. – выздоровели к этому моменту

424 чел. – умерли

Но унывать не стоит. 7 июня врио губернатора Михаил Дегтярёв заявил: в крае готовы вакцинировать от COVID-19… иностранных граждан!

«Вакцины у нас достаточно! Более того, мы будем в регион приглашать иностранцев на вакцинацию на платной основе. Подготовительную работу в последние два месяца провели вместе с Японией, уже получили с японской стороны заявки», – цитирует «Интерфакс» Дегтярёва.

«Ждем только решение нашего главы государства. Как только препарат выделят нам для коммерческой реализации – мы начинаем процесс! Ведем переговоры и с Кореей. Приглашаем на вакцинацию в Хабаровск и жителей Сингапура и Мальдивских островов», – заявил врио. По словам Дегтярёва, иностранцев, помимо уколов, может ждать и некая культурная программа. Детали подобного медицинского туризма уже прорабатываются…

Марина Кутепова

ЕГЭвакуация с востока

Единый государственный экзамен стал инструментом перекачки талантливой молодежи из регионов Дальнего Востока на запад страны. Может ли отмена ЕГЭ остановить отток самых мозговитых молодых людей из ДФО?

Единый госэкзамен отчасти задумывался как «великий уравнитель» – он дал шанс школьникам из самых дальних уголков поступить в ведущие вузы страны. Однако большинство уехавших на учебу назад не возвращаются. Ситуация может измениться с отменой ЕГЭ – разговоры об этом идут с момента его введения. И если вдруг это произойдет, каковы будут последствия для «интеллектуальной миграции»?

Какой путь выберут нынешние выпускники? Фото khabkrai.ru

УЕХАТЬ НЕЛЬЗЯ ОСТАТЬСЯ

Ученица 11 класса хабаровской школы Анастасия Заяц хочет поступить в вуз в Санкт-Петербурге. Чтобы пройти на международное право, ей нужно сдать три ЕГЭ: по русскому, английскому и обществознанию. Максимум за три экзамена — 300 баллов, плюс индивидуальные достижения, которые добавляют очков. Конкурс на бюджетные места большой – значит, чем больше баллов будет в сумме, тем лучше.

«В Хабаровске я не совсем вижу возможности для будущего развития в сфере международного права», – говорит Анастасия.

Родители выпускницы тратят по 3800 рублей в месяц на репетитора по русскому языку, по 3500 – на онлайн-курсы по английскому, столько же – на обществознание. Если подготовка стартует с начала учебного года и длится по май включительно, то в сумме выходит 97 200 рублей.

«Мне кажется, что в центрах, которые больше развиваются в России — то есть Москва, Санкт-Петербург – там как-то больше идет финансирование в вузы. И образование, соответственно, лучше», – размышляет абитуриентка.

И так же считают многие школьники. Семьи, в которых есть возможность отправить ребенка в столичный вуз, стараются ею воспользоваться. В окружении Анастасии есть только один человек, который точно решил, что будет учиться в Хабаровске.

По данным Хабаровскстата, за 2019 год из края в другие регионы России выехало 42472 человека. За неполный 2020-й (не считая декабря) – 35166 человек: очевидно, на снижение миграции повлияла пандемия. Но это скорее исключение, подтверждающее правило: население Хабаровского края неумолимо сокращается.

ЕГЭ В ОДИН КОНЕЦ

С 2009 года, когда ЕГЭ стал обязательным во всех регионах страны, и по 2020 год включительно край покинуло (в абсолютных числах) 33340 человек в возрасте от 15 до 19 лет. То есть в среднем уже на протяжении 11 лет из региона уезжает около трех тысяч школьников в год. А выпускается – примерно по пять-семь тысяч человек. Повлиял ли ЕГЭ на отток молодежи из регионов?

«Если сказать очень кратко и просто, то да, безусловно. Я сейчас не говорю ни о каких «но», которые за этим следуют. Но да, ЕГЭ – это тот инструмент, который позволил границы значительно стереть. Однозначно – и статистика об этом говорит – после того как ввели ЕГЭ, потоки очень сильно увеличились. И это специфика не только нашего региона, это специфика всех. Но мы – на порядок выше», – отметил кандидат социологических наук, доцент кафедры социальной работы и социологии ДВИУ РАНХиГС Юрий Березутский.

Школьники предпочитают западные вузы страны дальневосточным, поскольку уверены: «региональное» качество высшего образования проигрывает «столичному». Но вариант после учебы трудоустроиться в своем регионе не рассматривает почти никто. Студентов подкупает уровень жизни в столицах: проведя несколько лет в комфортных условиях и получив доступ к новым возможностям для развития, молодые люди уже не хотят обратно.

«В Хабаровске мало открытых галерей, мастерских, творческих объединений, в которых молодежь могла бы как-то себя проявлять. Те же курсы по керамике, или по дизайну, или по фото стоят зачастую не столько, сколько может потратить школьник или студент начальных курсов. А в Петербурге общественные площадки предоставляют возможность людям от 15 до 30 лет бесплатно приходить в коворкинги на курсы и на мастер-классы. Наверное, полностью я бы не вернулась [в Хабаровск] совсем. Если бы была какая-то возможность сотрудничать с Дальним Востоком, то, наверное, о таком варианте я бы задумалась. Но переехать туда снова я не хочу, потому что уже увидела, насколько обширными возможности могут здесь быть и насколько разные люди находят себе место в больших городах», — рассказала поступившая в питерский вуз хабаровчанка Екатерина Лапшаева.

РОДИТЕЛИ ТОЛЬКО «ЗА»

Хабаровчанка Дарья Сайгушинская переехала в Санкт-Петербург больше трех лет назад. Поступила в вуз, в который проходила по баллам. Решила не оставаться в Хабаровске, потому что так советовала мама.

«Она меня на это настраивала очень долгие годы. Вуз я выбирала только потому, что по конкурсу туда прошла. Город имел значение, потому что не хотела в Москву – хотя сейчас учусь именно здесь. Сейчас я довольна своим образованием, мне нравится большинство преподавателей. По моему мнению, именно преподаватели делают образование качественным, а не конкретное место», – отметила Дарья.

Ее мама, Лариса Сайгушинская, считает, что в хабаровских вузах нет такого сильного профессорско-преподавательского состава, как в столичных. Отсюда и разница в качестве образования студентов.

...Получить доступ к такому образованию удается, судя по цифрам, примерно трети выпускников. Но отмена ЕГЭ сама по себе, как считают эксперты, не решит проблемы оттока молодежи.

«На мой взгляд, это ничего не изменит. Хотя я чуть лукавлю: конечно, немножко изменит. Но альтернатива-то какая? Предложить просто сдавать экзамены, как раньше? Поезд этого ЕГЭ – он же прет. Если сейчас его убрать, не будет равнозначной замены», – считает Юрий Березутский.

В ПОГОНЕ ЗА ПЕДАГОГОМ

По мнению ректора Высшей школы экономики Ярослава Кузьминова, одно из ключевых отличий высшего образования от школы и профессионального колледжа – в том, что оно учит студентов не только принимать знание, но и оспаривать его, сомневаться и опровергать.

«Став массовым, высшее образование в XX веке во многом утратило эту особенность, свою корневую черту, стало во многом просто транслировать готовое знание. Сейчас настоящих исследовательских университетов в мире – едва ли треть, остальные фактически не формируют инноваторов», – заявил Ярослав Кузьминов в интервью ТАСС.

А чтобы формировать инноваторов, нужны условия: годная теоретическая база, грамотные преподаватели, а также возможности для обмена опытом и расширения горизонтов. Такие возможности должны быть и у студентов, и у их преподавателей.

«Мы в среднем в год на наш маленький вуз тратили по 600-800 тысяч на поездки студентов по научным направлениям. Целыми командами ездили: Москва, Санкт-Петербург, Новосибирск, Казань, Ростов... Это я не считаю Дальний Восток. Было много поездок, много дипломов, грамот, кубков – и это только по научному направлению. А потом – ограничения финансирования. Так же сократились и поездки преподавательского состава на стажировки», – отмечает Юрий Березутский.

> В среднем из региона уезжает около трех тысяч школьников в год. А выпускается – примерно по пять-семь тысяч человек.

Экономический кризис в России 2014-2015 годов привел к сокращению финансирования во всех сферах. Но был небольшой список вузов, о которых государство особенно заботилось. Это участники проекта «5-100».

СЛИВКИ ВЫСШЕЙ ШКОЛЫ

Проект «5-100» запущен в 2013 году. По задумке, за семь лет не менее пяти вузов страны должны были войти в первую сотню ведущих мировых университетов. Финансовую поддержку тогда получило 21 учебное заведение со статусом федерального, но задумка не получилась. К концу 2020-го в сотне находился только МГУ имени Ломоносова, который в проект «5-100» вообще не входил.

Да, концентрация на «опорных» университетах дала определенные результаты. В международном рейтинге RUR по качеству преподавания сразу семь вузов России вошли в сотню лучших. Многие участники проекта отметили, что укрепили свой мировой имидж, усовершенствовали учебный и административный процесс. Однако эта же концентрация на «опорных» университетах привела к тому, что в них стекаются все ресурсы: и материальные, и человеческие.

«Простой пример: открыли ДВФУ. Шикарнейшие зарплаты, условия. Я там несколько раз был на конференциях – ну это просто космос, давайте будем называть вещи своими именами. Мы жили в гостинице, где живут студенты – по два человека. И они даже там порядок сами не наводят», – вспомнил Юрий Березутский.

Социолог отметил, что в его окружении почти нет преподавателей, которые покинули Хабаровский край и устроились в ДВФУ. Но на других реклама «шикарнейших зарплат и условий» сработала. Проект «5-100» выкачивает в опорные вузы лучших наставников — прямо как ЕГЭ выкачивает из регионов талантливую молодежь.

А КТО ОСТАЕТСЯ?

Остаются те, кто не может пройти по баллам в ведущие вузы страны. Сравним проходной балл на юриспруденцию в 2020 году в разных вузах. В Санкт-Петербургский государственный он составил 295. Разница с вузами в регионах колоссальная: в ДВФУ – 243, в Хабаровском госуниверситете экономики и права – 235, в ТОГУ – 230.

Однако бывает, что абитуриенты с высокими баллами остаются в родных городах. Хабаровчанка Анна Мещерякова в свое время сдала ЕГЭ по литературе на 100 баллов. Была возможность поступить в любой вуз страны вне конкурса – на те направления, где требуется литература. Но Анна решила остаться.

«Я была влюблена, хотела остаться с любимым человеком, – признается она. – Вообще я твердо убеждена в том, что человек может получить достойное образование в любом месте. Потому что ты можешь и у лучшего профессора из состава кафедры в Санкт-Петербурге ничего не взять. И тогда город и вуз тебе не помогут. Я взяла в своем вузе, на своей кафедре, наверное, действительно все, что мне было важно».

Анна получила профильное образование в ТОГУ. Хотела поступить на магистратуру в Санкт-Петербург, но не получилось. Трудоустроилась по специальности в родном Хабаровске – и считает, что здесь можно достойно жить, работать, развлекаться.

Из-за отдаленности ДФО от столицы (и из-за высоких цен на билеты до Москвы) у многих дальневосточников есть ощущение оторванности от центра жизни страны. Кто-то чувствует себя как в ссылке. Но у Анны этого ощущения нет – зато есть другое.

«Единственное ощущение, которое у меня есть и которого наверняка нет у людей, живущих в Москве – это тотальное понимание того, что, вероятно, где-то 60 процентов близких тебе людей, особенно со школы, переедут жить на запад. Это фатум, что ли, хабаровский. Возможно, в принципе дальневосточный. Ты понимаешь, что практически все уедут. Это немного грустно осознавать, но потом ты примиряешься с этим и спокойно живешь».

Полина Овчаренко

11.02.2021, EastRussia

Пора проверки

Школьники предпочитают языкам математику

В Хабаровском крае стартовал основной этап сдачи единого государственного экзамена. До конца июня выпускники свежие и прошлых лет будут сдавать обязательный русский язык и предметы по выбору. Как выяснилось, все больше школьников хотят стать врачами и инженерами.

Первые экзамены прошли в крае 31 мая сразу по трем предметам – химии, литературе и географии. В этом году экзамены сдают в срок, переносить из-за пандемии, как в прошлом году, не стали. Но меры профилактики по-прежнему обязательны.

***

Поэтому во дворе хабаровской школы № 30, где в этот день хабаровские школьники сдавали экзамен по химии, в девять утра более 70 учеников выстроились в длинную шеренгу, строго по отметкам – нет, не школьным, а нарисованным на асфальте.

Расстояние между детьми – та самая социальна дистанция в полтора метра. Столько же и в кабинетах между учениками. Для этого парты заранее расставили в шахматном порядке, а в каждой аудитории рассадили по шесть человек. Школьникам – маски по желанию, а вот учителям, которые участвуют в проведении госаттестации, защитные маски и перчатки – обязательны.

На входе в школу учеников встречают двое сотрудников учебного заведения – также в масках, перчатках, а еще – в белых халатах. После проверки документов следует обязательное измерение температуры, обработка рук антисептиком и под занавес – рамка металлоискателя. С собой в аудиторию разрешается взять только пишущие ручки и паспорт, все остальное – под запретом! Из гаджетов можно только калькулятор, да и то лишь на химию и географию.

В этом году ЕГЭ по выбору разрешили сдавать лишь тем ученикам, кто планирует поступать в вузы. Для всех остальных из обязательных испытаний – только русский язык. Для прохождения минимального порога ЕГЭ и получения аттестата необходимо набрать 24 балла.

Сама процедура экзамена не изменилась: распечатка материалов ведется прямо в классе перед школьниками, выходить из аудитории можно только вместе с наставником, а на решение заданий ЕГЭ школьникам отведено ровно 3 часа 55 минут. Чуть меньше – для химии и географии.

Сам экзамен проходит под контролем бесстрастного ока камер. Система видеонаблюдения в классах расположена так, что в обзор попадают сами школьники, место печати, сканирования и раскладки материалов. При этом, уже заполненные бланки регистрации, которые содержат персональные данные участников и ответы, в поле зрения камер не должны попадать.

С собой на экзамен можно взять только ручки и паспорт. Все остальное – низзя!

807 общественных наблюдателей следят в крае за проведением экзаменов и соблюдением прав участников, **88** из них работают удаленно в ситуационном центре.

***

Прошедший пандемиийный год, отмечают в краевом министерстве образования и науки, сказался и на предпочтениях выпускников. Все больше вчерашних школьников выбирают медицинские и смежные к ним специальности. К примеру, в этом году выросло число тех, кто выбрал химию.

– Популярность химии, физики и биологии растет уже не первый год, – говорит Виктория Хлебникова, министр образования и науки Хабаровского края. – Мы надеемся, что это наши будущие врачи, учителя и ученые. Химию в этом году сдают 711 человек. Также часто выбирают для сдачи обществознание и литературу. Редко – географию. Но в этом году мы видим, что интерес к предмету вырос, на ЕГЭ по географии зарегистрировались 183 человека. Это больше, чем было в 2020-м.

***

В лидерах по ЕГЭ уже много лет держится обществознание, видимо, как самый простой? Его к сдаче выбирают несколько тысяч школьников. В нынешнем году на самый популярный предмет зарегистрировалось 3762 человека. На втором месте у выпускников – профильная математика. Она нужна при поступлении почти на все инженерные специальности. А они очень популярны у абитуриентов. В этом году математику будут сдавать 3378 человек.

Вместе с математикой в тройку хабаровских лидеров тестирования входит физика, ее на этот раз выбрали 1261 выпускник.

Не самые простые и, значит, не столь любимые предметы у наших школьников, если судить количеству сдающих, это иностранные языки. Сравнительно популярен английский – его в этот раз сдают 865 учеников. Китайский выбрали восемь жителей края. Еще двое в качестве итоговой аттестации сдадут экзамен по немецкому и французскому языку, а один юный «Дон Кихот» решился экзаменоваться по-испански.

После получения результата у ребят есть три дня на апелляцию, в случае несогласия с результатом. Баллы по первым трем сданным ЕГЭ объявят 17 июня. Основная волна экзаменов продлится до 25 июня, а в июле будут резервные дни для тех, кто не смог присутствовать на первой волне итоговой аттестации.

Виктория Андреева
Фото автора

Второй год подряд выпускников проверяют на входе люди в белых халатах.

Расписание ЕГЭ в Хабаровском крае

ОСНОВНОЙ ПЕРИОД:

11 июня – история, физика;

15 июня – обществознание;

18 июня – иностранные языки (письменная часть), биология;

21, 22 июня – иностранные языки (устная часть);

24, 25 июня – информатика и ИКТ.

РЕЗЕРВНЫЕ ДНИ:

28 июня – биология, география, литература, иностранные языки (устная часть), история, русский язык;

29 июня – химия, физика, математика профильного уровня, информатика и ИКТ, обществознание, иностранные языки (письменная часть);

2 июля – по всем предметам.

ДОПОЛНИТЕЛЬНЫЙ ПЕРИОД ДЛЯ ГИА-11 (ЕГЭ И ГВЭ-11):

12 июля – география, литература, иностранные языки (устная часть), биология, история;

13 июля – русский язык;

14 июля – химия, физика, обществознание, иностранные языки (письменная часть), профильная математика, информатика и ИКТ;

17 июля – все предметы.

43 школьника удалили за нарушения во время сдачи ЕГЭ с экзамена в России в первые дни сдачи. У этих выпускников были попытки списать и воспользоваться шпаргалками на экзаменах по географии, химии и литературе, сообщает EastRussia.

По информации Рособрнадзора всего на сдачу экзаменов 31 мая зарегистрировались **184 тысячи участников.**

Из этого числа

географию выбрали примерно **20 тысяч человек,**

литературу – почти **60 тысяч человек** (из них выпускников текущего года около 48 тысяч),

химию – около **104 тысяч** участников (более 90 тысяч – выпускники текущего года).

Напомним, минимальный балл на ЕГЭ по географии составляет 37, по химии – 36, по литературе – 32.

МЕЖДУ ТЕМ

РОДИТЕЛИ ГОТОВЯТ МИЛЛИОНЫ

Накопления на образование своих детей делают 80% хабаровчан. Согласно расчетам экспертов, средняя сумма накоплений для достойного будущего потомства сейчас достигла суммы в 4,5 млн рублей.

Как сообщила пресс-служба Дальневосточного банка ПАО Сбербанк, компания «Сбербанк страхование жизни» выяснила: 55% жителей Хабаровска считают, что необходимо копить деньги на поддержку детей. Для покупки детям квартиры откладывают деньги 60% опрошенных, почти треть – на лечение, 17% – для передачи сбережений по наследству и еще 15% – «чтобы у детей были деньги, когда они вырастут».

Среди родителей от 18 до 30 лет такого мнения придерживаются 67%, от 30 до 50 лет – 63%, а среди респондентов от 50 до 60 лет поменьше – 54%. С необходимостью делать сбережения для своего потомства чаще согласны женщины – 62%, мужчины – 56%.

Самые высокие оценки суммы накоплений оказались в Москве и Санкт-Петербурге: 13,2 млн и 11,1 млн рублей соответственно. В Хабаровске эта сумма сейчас составляет 4,5 млн рублей. При этом более 40% родителей из краевой столицы материально поддерживают и своих взрослых детей. Век живи – век учись?

Валерий Лапин

Марина Дубинина, новый волонтер филармонии.

"Платят-не платят – я всё равно играю!"

Зачем филармонии волонтёры?

Исчерпывающим описанием волонтерства мне всегда казалось слово «помощник». Тогда какая помощь требуется филармонии? Там же просто играют классическую музыку! Руководитель волонтерского центра Елена Попова объяснила это на первой встрече с добровольцами в Хабаровской краевой филармонии.

– Мы не можем людей заставить: «Идите сюда!». Мы должны привлечь. Но у нас должны быть вот эти нити, живые провода, – говорит Александр Емельянов, директор филармонии, приветствуя собравшихся.

Привлекают, к слову, здесь уже давно: академическая музыка соседствует с классикой рока, неделями джаза и чтением стихов, а Дальневосточный академический симфонический оркестр выступает на фестивале Юрия Башмета и на «Амурских волнах». Тогда зачем же тогда здесь нужны волонтеры?

Гости обдумывали этот вопрос во время экскурсии по зданию. Ведь филармония – не только музыка, но еще и архитектурное творение – со своей историей, хранителями и маршрутами, которые должны знать эти самые волонтеры.

***

Валерия Гапонова, чтец филармонии, охотно рассказывает нам историю здания от двухэтажного военного собрания, построенного в 1884 году, до наших дней. Показывает и то, что недоступно обычному зрителю – выход на сцену для музыкантов и «карман» за сценой – для инструментов и реквизита. Поведали нам и о том, как готовят сцену для репетиции оркестра, ведь выносить стулья и линолеум приходится порой несколько раз за день!

Ну а после закулисных лабиринтов нас наконец-то просветили и насчет помощников в филармонии. Оказывается, волонтерский центр в филармонии создан благодаря гранту правительства края, предоставленному в феврале нынешнего года. Правда, этот проект планировался, по словам руководителя центра Елены Поповой, уже давно. Раньше люди приходили через волонтерскую площадку «DOBRO.RU» или Инстаграм. И очень радует, что сейчас есть такой большой отклик. А вообще подобные центры активистов уже есть в краевой научной библиотеке, Гродековском музее и музее археологии.

– Мы хотим дать возможность молодому поколению и не только прикоснуться к живому музыкальному искусству, – говорит Елена.

Центр предлагает широкий спектр возможностей: от участия в мероприятиях филармонии (подготовка мероприятия, встреча и сопровождение гостей, фото– и видеосъемка концертов) до предложения и реализации собственных идей. Из материальных «плюшек»: благодарственные грамоты, своя форма одежды, а также скидка на концерты и сувениры. Принимают всех желающих от 18 до 35 лет, однако рассмотрят среди кандидатов и людей постарше.

– Мы выбрали для себя категорию и, конечно же, в основном, мы опираемся на нее. Потому что хочется больше свежего, молодежного, чего-то современного. Но если есть «крутой» человек, который не входит в эту молодую возрастную категорию, то мы и ему будем рады, если он что-то умеет делать хорошо и хочет это делать! – отвечает руководитель центра.

> «Мы не можем людей заставить: «Идите скорее все сюда!». Мы должны привлечь их в филармонию»

Сейчас, по словам Елены Поповой, закрывается сезон и идет много грантовой работы. Летом планируют познакомиться с пришедшими ребятами и обучить их.

***

Описывая свои представления о настоящем волонтере, гости сходились в одном – это активный человек, который хочет сделать что-то полезное от души. И здесь важна нематериальная сторона: общение с людьми, заполнение досуга и открытие новых граней внутри себя. Примечательно, что никто не сказал о возрасте. И неудивительно, ведь на встрече молодежь и люди в возрасте активно обсуждали суть волонтерства. К примеру, элегантная Марина Дубинина, поделилась своей историей.

Здесь, по ее словам, сошлись все звезды: она с детства занимается музыкой, выступает и читает лекции, когда-то давно работала в филармонии, а теперь постоянно ходит сюда на концерты.

– Я сама играю. Платят-не платят – я все равно играю! И еще бьюсь, чтобы все это распространялось, чтобы меньше «попсы» было, – говорит Марина Дубинина.

Поправляя шарфик, сосредоточенно и увлеченно рассказывала об академической музыке и важности ее популяризации. Чтобы ее знали не только музыканты и ученики музыкальных школ.

– Каждый музыкант исполняет по-своему, и у него музыка звучит по-своему, он имеет свою концепцию исполнения. Именно это интересно! Люди ведь ходят на концерты, чтобы услышать живое исполнение, и нового исполнителя, и новую какую-то интерпретацию, – замечает дама, опровергая мысль о ненужности музыкантов при современных технологиях.

Вот таких, «горящих» идеей людей особенно ждут в филармонии. Активных, творческих, любящих музыку и готовых поделиться этой любовью с окружающими. Чтобы вступить в ряды волонтеров филармонии, можно написать на официальные аккаунты филармонии и волонтерского центра, напрямую связаться с его руководителем или через сайт «DOBRO.RU».

Ольга Демиденко
Фото автора

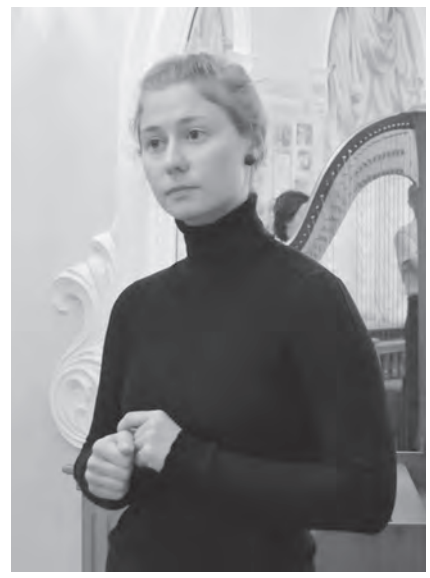

Валерия Гапонова, чтец филармонии.

Елена Попова ведет прием активистов в волонтерский центр.

КАДРЫ

Фото boxing-khv.ru

ЗАМОМ ПОЛПРЕДА В ДФО НАЗНАЧЕН 34-ЛЕТНИЙ ДЕНИС АНДРЕЕВ

Интересная новость – хабаровчанин Денис Андреев, уже хорошо знакомый многим землякам, распоряжением администрации президента РФ назначен на должность заместителя полномочного представителя президента РФ в ДФО.

Андреев родился в 1987 году в Хабаровске, имеет два высших образования: в 2009 году он окончил ДВГУПС по специальности «Финансы и кредит», в 2017 году – РАНХиГС при президенте РФ по специальности «Юриспруденция». В мэрии Хабаровска он работал с 2009 года, прошел путь от специалиста отдела департамента муниципальной собственности до заммэра, главы Железнодорожного района Хабаровска.

Далеко не случайно, что в 2017 году с молодости занимавшийся спортом Денис Андреев встал у руля городской федерации бокса.

– Лично мне спорт дал очень многое, в том числе те качества, которые так необходимы руководителю: самодисциплину, упорство в достижении к цели и оптимизм. Поэтому я всегда стараюсь уделять особое внимание развитию этого направления, – не раз признавался молодой руководитель.

В 2020-м году Андреев перешел в полпредство ДФО на должность начальника департамента экономической и социальной политики. «Должности и посты приходят и уходят, они не вечны, а замечательные люди, которых я встретил на этом непростом жизненном отрезке, – главное мое приобретение и оно останется со мной. Благодарю вас за поддержку, профессионализм и плодотворное сотрудничество», – написал Денис Викторович коллегам в те дни. И вот новая ступень, которая, надеемся, раскроет новые таланты нашего спортивного земляка.

Марина Кутепова

Бежим, братцы, бежим

Краевые легкоатлеты стали лучшими на Дальнем Востоке

Более 130 спортсменов до 23 лет стали участниками чемпионата и первенства Дальнего Востока по легкой атлетике. На хабаровском стадионе «Юность» в командном зачете лучший результат показала сборная Хабаровского края, опередив спортсменов из Приморья.

Битва за путевку в Челябинск. Фото minsport.khabkrai.ru

– Эти соревнования являются отборочными на чемпионат и первенство России. Чтобы попасть в состав сборной Хабаровского края, важно не просто завоевать медаль на этих стартах, нужно показать и высокий результат. По критериям краевой федерации легкой атлетики спортсмену необходимо быть как минимум в числе 15 лучших в стране в своем виде, чтобы отправиться на соревнования всероссийского уровня, – отметили в министерстве физкультуры и спорта края.

В общей сложности спортсмены сборной края на чемпионате ДФО завоевали 11 медалей. Из них: 5 золотых, 4 серебряных, 2 бронзовых. Еще 6 золотых, 6 серебряных и одну бронзовую медаль завоевали в первенстве молодые легкоатлеты края в возрасте до 23 лет.

Спортсмены, прошедшие отбор, поедут представлять край на первенство России, которое пройдет в Челябинске с 18 по 20 июня, и на чемпионат страны в Чебоксарах с 23 по 27 июня.

Между тем, как сообщают в правительстве региона, в крае продолжается эстафета флага ГТО, приуроченная к 90-летию создания всесоюзного комплекса. Его главный геральдический символ поочередно передается из района в район. Пока флаг находится в муниципальном образовании, там проходят различные спортивные соревнования. В завершении событий на обратной стороне флага закрепляется знак района. В начале июня символ комплекса прибыл в Ульчский район.

– С начала работы в районе обновленного комплекса ГТО, нормативы на знаки отличия разного достоинства уже выполнил 371 человек. В качестве участников комплекса в системе АИС ГТО зарегистрировано 1170 жителей нашего района, и их количество с каждым годом растет, – отрапортовал глава района Федор Иващук, принимая эстафету флага ГТО от района имени Полины Осипенко.

На торжественной церемонии г-н Иващук вручил 17 знаков отличия ГТО. Самому младшему награжденному исполнилось девять лет, а самому старшему – 62 года. Творческий номер участникам церемонии подарил образцовый ансамбль национального танца «Диро». В завершении мероприятия артисты тоже попробовали свои силы в выполнении нормативов комплекса.

Отметим, флаг ГТО пробудет в Ульчском районе до 13 июня, в течение недели здесь пройдут акции и мероприятия по выполнению нормативов Всероссийского физкультурно-спортивного комплекса «Готов к труду и обороне» среди жителей.

Валерий Лапин

Кто допрыгнет до Чебоксар? Фото minsport.khabkrai.ru

ПРЕСС-РЕЛИЗ

ПОЧТА РОССИИ ПРЕДЛАГАЕТ ЖИТЕЛЯМ ХАБАРОВСКОГО КРАЯ 30-ПРОЦЕНТНУЮ СКИДКУ НА ПОДПИСКУ

С 7 по 17 июня подписаться на периодические издания можно со скидкой до 30%. Почта России совместно с издательскими домами снизит стоимость подписки почти на 600 газет и журналов.

Воспользоваться предложением можно во всех почтовых отделениях, на сайте, в мобильном приложении Почты России, а также у почтальонов при помощи мобильных почтово-кассовых терминалов.

Оформить подписку можно для себя или для родных и близких, в том числе проживающих в другом регионе России. Кроме того, благотворительная акция Почты России «Дерево добра» позволяет подарить подписку детскому дому, школе-интернату, дому престарелых или сельской библиотеке. Для этого нужно выбрать учреждение, в пользу которого покупается подписка, и оплатить ее картой на сайте или в отделении почтовой связи.

Каталог Почты России насчитывает 5 тысяч изданий. Среди них – общественно-политические, развлекательные и узкоспециализированные газеты и журналы. На сайте нужное издание можно найти по названию, в алфавитном указателе, в прессе по темам, введя в поисковую строку подписной индекс журнала или газеты. На главной странице размещены тематические подборки с самыми популярными СМИ. Почта России доставляет издания в почтовые ящики во всех регионах нашей страны.

реклама

АСТРОЛОГИЧЕСКИЙ ПРОГНОЗ С 14 МАЯ ПО 20 ИЮНЯ 2021 ГОДА

ОВЕН (21.03-20.04)

Первая половина недели для Овнов будет отмечена активизацией контактов с друзьями и знакомыми. Вы будете легки на подъем. Это особенно относится к тем, у кого есть автомобиль. Возможны загородные поездки с родственниками. Также это успешное время для учебы и реализации своего интеллектуального потенциала. Вторая половина недели складывается благоприятно для семейных отношений.

ТЕЛЕЦ (21.04-21.05)

Тельцы в первой половине недели почувствуют усиление энергетического потенциала. Это хорошее время для физических нагрузок. Вторая половина недели благоприятствует поездкам, контактам, учебе и любым видам интеллектуальной деятельности.

БЛИЗНЕЦЫ (22.05-21.06)

Близнецам в начале недели рекомендуется уделить максимум внимания своему физическому развитию. Если вы мечтаете иметь красивую фигуру и хороший мышечный тонус, следует начать систематические занятия спортом. Лучше всего приобрести абонемент в тренажерный зал или фитнес-клуб. Если в одиночку заниматься спортом вам неинтересно.

РАК (22.06-22.07)

В первой половине недели у Раков усиливается интерес ко всему таинственному и загадочному. Успешно сложатся любого рода расследования, научно-исследовательская деятельность. Вторая половина недели благоприятствует смене имиджа, а также заботе о своем теле. Рекомендуется начать посещение фитнес-клуба, записаться в салон красоты. Пусть здоровый образ жизни станет для вас нормой.

ЛЕВ (23.07-23.08)

У Львов в первой половине недели жизнь будет яркой, насыщенной событиями. Скорее всего, вы познакомитесь с новыми людьми и весело проведете время в их обществе. Во второй половине недели вы можете устать от слишком интенсивных контактов.

ДЕВА (24.08-23.09)

В первой половине недели Девам рекомендуется активнее добиваться поставленных целей, действовать смело и напористо. Сейчас не время идти на компромиссы, учитесь отстаивать свои интересы. Дипломатические методы и излишняя уступчивость будут восприниматься окружающими как отсутствие твердой позиции. Эффективнее сейчас не защищаться, а нападать.

ВЕСЫ (24.09-23.10)

В первой половине недели в супружеских отношениях Весов могут произойти положительные перемены. Возможно, партнер по браку предпримет шаги, в результате которых ваш статус и авторитет заметно вырастут в глазах окружающих. Вторая половина недели позволит вам добиться позитивных сдвигов в карьере. В это время внешние обстоятельства будут благоприятствовать вам в достижении поставленных целей.

СКОРПИОН (24.10-22.11)

У Скорпионов первая половина недели складывается благоприятно для наведения порядка в доме. Это удачное время для приобретения бытовой техники. Вторая половина недели благоприятна для обучения. Сейчас усиливается ваш интерес к знаниям.

СТРЕЛЕЦ (23.11-21.12)

У Стрельцов первая половина недели складывается благоприятно для личной жизни. Если вы одиноки, но хотели бы начать отношения, старайтесь чаще посещать праздничные мероприятия. В легкой, непринужденной обстановке желанное знакомство более вероятно. Вторая половина недели складывается благоприятно для лечебно-профилактических мероприятий.

КОЗЕРОГ (22.12-20.01)

Козероги в первой половине недели будут находиться в прекрасной физической форме. Благодаря этому повысится ваш уровень работоспособности, вы сможете многое успеть. Это удачное время для уборки, проведения ремонта. Вторая половина недели благоприятна для укрепления и развития партнерских отношений. Это подходящее время для посещения торжественных мероприятий вместе с любимым человеком.

ВОДОЛЕЙ (21.01-18.02)

Водолеев в первой половине недели ждет творческий подъем. Постарайтесь выкроить свободное время и заняться любимым делом. Также могут состояться романтические знакомства. Вторая половина недели складывается успешно для решения бытовых вопросов.

РЫБЫ (19.02–20.03)

Рыбам в первой половине недели рекомендуется активнее заниматься благоустройством своих жилищных условий, а также облагораживанием дачного участка. Основной акцент стоит сделать на использовании технических средств, тогда вам удастся провести все работы значительно быстрее и без приложения значительных физических усилий.

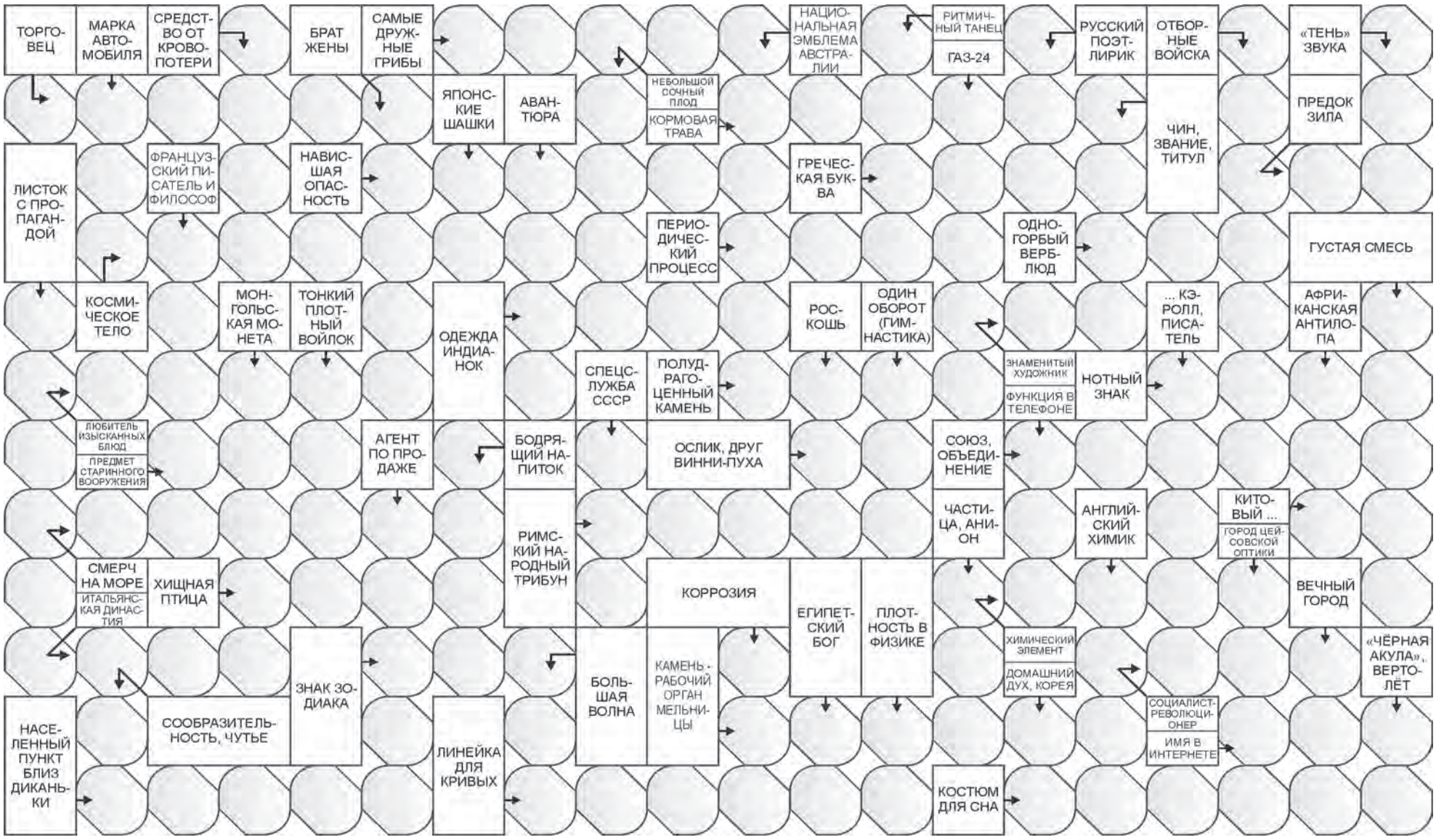

ОТВЕТЫ: По горизонтали: - Торгаш - Отвага - Клевер - АМО - Угроза - Йота - Цикл - Нар - Астероид - Сари - Ялма - Ног - Лира - Гурман - Ту́н - Ма - Альянс - Гарк - Ус - Торнадо - Ажу - Гриф - Лев - Ньяйи - Жерновов - Зсер - Ник - Хутор - Лежало - Пижама.

По вертикали: Ока - Жгут - Шурин - Акация - Шейк - Волга - Фет - Гвардия - Эхо - Го - Рис - Ялта - Рант - Сарт - Аптка - Масса - Мунгу - Анар - Шик - Мах - Льюис - Гну - КГБ - АОН - Дилер - Кофе - Ион - Ляви - Нена - Рка - Рим - Вал - Ел - Ро - Он - Ка - Нюх.

«Хабаровский Экспресс» (16+)
№ 23 (1443), 09.06.2021
Учредители:
С.А. Глухов,
ООО «ИД «Гранд Экспресс»
Главный редактор: Станислав А. Глухов
Шеф-редактор: Дмитрий А. Судаков

Прием рекламы производится по адресу: Уссурийский бульвар, 9-а, с 9 до 18.00, ежедневно, кроме субботы и воскресенья.
За содержание публикаций, рекламы и объявлений ответственность несут авторы и рекламодатели. Материалы, помеченные знаком©, публикуются на коммерческой основе

Зарегистрировано Управлением Роскомнадзора по Дальневосточному федеральному округу. Рег. номер ПИ № ТУ27-00720 от 11 ноября 2019 г.
Выпуск издания осуществлен при финансовой поддержке Федерального агентства по печати и массовым коммуникациям.
Издатель – ООО «Издательский дом «Гранд Экспресс».
Время подписания в печать: по графику и фактическое – 1.00, 09.06.2021
Подписной индекс П 1858. Тираж - 10.100 экз.
Цена свободная
Отпечатано в типографии ООО «Издательский дом «Гранд Экспресс»

Адрес издателя, типографии, редакции: 680000, г.Хабаровск, Уссурийский бульвар, 9-а
Телефон/факс: (4212) 30-26-61, 30-99-80 (доб. 110)
E-mail: reklama@habex.ru
express@habex.ru
Адрес в Интернете: www.habex.ru

Судьба, разлука и любовь

Как прожить вместе полвека

Все же не прав классик: все счастливые семьи тоже счастливы по-своему! Вот, скажем, хабаровская семья Глотовых. 12 августа союзу Аллы Ивановны и Олега Феоктистовича исполнится 58 лет! Супруги уверяют, что все эти годы прожили дружно и счастливо, никогда не ругались, не обижались друг на друга, вырастили и воспитали умных и красивых детей – сына и дочь. Впрочем, не все было так просто, и совсем без ссор, конечно, тоже не обошлось...

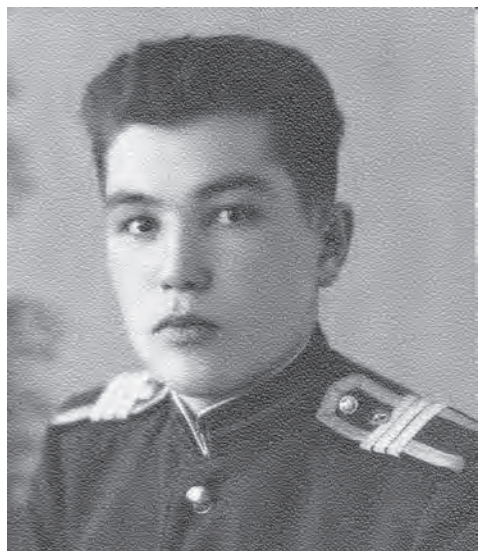

«ЧТО ВЫ ВСЁ БЕГАЕТЕ»

Все началось в далеком 62-м году. Именно тогда студентка четвертого курса Благовещенского пединститута познакомилась на танцах с курсантом Дальневосточного высшего общевойскового командного училища, влюбившегося в юную «Аллванну» (так Олег называл в шутку девушку) с первого взгляда.

– Это была судьба. Во всяком случае, я так думаю, – вспоминает Алла Ивановна. – Ну, посудите сами. Танцы кончились, Олег проводил меня до автобусной остановки – и все, ни слуху, ни духу! Только через неделю получила от него письмо с приглашением на свидание. А мне как раз надо было ехать домой. Я ведь в Благовещенске только училась и жила в общежитии. А дома, в Томичах, у меня родился племянник, как тут пропустить такое событие?

На предновогодний бал тоже опоздала, а там и сессия началась. Лишь через два месяца снова встретились. И то, она назначила парню свидание через своих девчонок, которые переживали гораздо больше самой Аллы.

– Что же сама не напишешь? Назначь ему встречу! – упрашивали подруги.

– И вот, в феврале, после экзаменов, в один из вечеров пошли с девчонками в парк, в условленное место. Ждали-ждали, не пришел! Замерзли, побежали в общежитие. Думала, он туда придет. Наконец, вызывают меня на вахту – пришел! Спустилась вниз, смотрю – не Олег! Как так?! Рыжий какой-то паренек, мнется, бубнит что-то под нос. Оказалось, это его друг Петя пришел сообщить, что Олег не сможет подойти. Но на следующий день мы все-таки встретились...

Жизнь снова их развела. «Аллванна» осталась заканчивать учебу, а выпускник ДВОКУ отправился служить – на станцию Розенгартовку Бикинского района. Переписывались, конечно. Пятикурсница Аллочка рассказывала своему Олегу о студенческих буднях, он – о суровых, военных. Служил лейтенантом в дисбате – не сахар, конечно. Контингент беспокойный, да и работа тяжелая, на стройках днями и ночами.

– Он приехал только в конце пятого курса, и мы сразу поссорились! – улыбается Алла Ивановна.

– А что так?

– Понимаете, приехал-то он утром и пошел не ко мне, а к своим родственникам, представляете?! Я же его так ждала, думала, сразу ко мне, а Олег только поздно вечером появился. Вышла к нему, конечно, надутая. Спрашивает: «Что ты такая недовольная?». Говорю: «У меня нет настроения». А он: «Ну, иди, поднимай». Развернулся и ушел. Вот характер! Год не виделись, только встретились, а он через минуту вылетел из общежития.

> **«Нам эти бытовые трудности нисколько не мешали. Они нас даже смешили! Муж, правда, взрывной по характеру, а я спокойная. Вот и гасим друг друга!»**

Девчонки побежали, конечно, догонять, чтобы объяснить ему, почему я такая была. Но он уехал домой. И потом только, через друга мои подруги кое-как нашли Олега в Хабаровске. После пятого курса я должна была ехать по распределению, а он уже служил в Приморье в Хасанском районе. И вот буквально случайно встретились мы в Уссурийске, опять же через друга Виктора. Ну, разве это не судьба?!

Виктор говорит: «Что вы все друг от друга бегаете? Может, пожениться вам, наконец?» «И, правда! – подскочил Олег, – пожениться нам надо!». Так мы и поженились. Сначала поехали ко мне домой – к маме и сестрам. Отец-то мой в 1945-м погиб на японской войне, и мама нас, трех сестер, растила и воспитывала одна.

СПАСИБО МАМЕ

В общем, приехали мы, и говорю маме: «Нам нужно расписаться». Ох, ах! В один день мы расписались. Я не хотела менять свою девичью фамилию Науменко – мы еще из тех хохлов, что на Дальний Восток подались. А мама говорит: «Ну, как же так? Ты ведь теперь мужняя жена. Вот и бери его фамилию, чтобы по-людски все было»...

– Но свадьба хоть была?

– Да какая свадьба, что вы! Можно сказать, что ее и не было. Поехали в Хабаровск, к его родителям. У Олега еще брат был и сестра. Посидели, конечно, тесным кругом, и на этом все.

– А платье свадебное было?

– Было, – улыбается она. – Помню, средняя сестра мне сшила на выпускной в институт такое – белый капрон на розовом чехле. Очень красивое. Вот я в нем была. Но колец не было. Какие кольца-то? Когда его сестра замуж выходила, тогда она мне и подарила настоящее обручальное кольцо. А у Олега кольца и не было никогда. Не принято было у военных офицеров в те годы носить обручальные кольца. Это сейчас, смотрю, они спокойно носят. А тогда – вы что?! Вот только когда он ушел со службы, мы ему подарили обручальное кольцо. А служил-то он более 30 лет. В чине полковника ушел, а потом еще десять лет проработал в налоговой инспекции. Он ведь юрист по образованию, филиал московского института закончил.

– Но была же красивая любовь?

– Любовь была, она и сейчас есть. И знаете, мне кажется, что чем больше мы живем, тем больше он нуждается в этой любви. Любит целоваться, обниматься, очень ласковый такой, – аж зарделась вся Алла Ивановна. – Хотя золотую свадьбу мы не справляли.

– Но, скажите, как прожить столько лет и не растерять чувства, любовь, искренность?

– Мы все время работали. Он постоянно на службе, я тоже – в школе, учителем математики отработала пятьдесят лет. Нам мама моя, Пелагея Григорьевна, очень помогла, всем трем сестрам. Если бы не она, вряд ли у нас что-нибудь получилось с Олегом. Низкий ей поклон за это! Только благодаря маме я смогла работать. Она вынянчила всех наших детей. И по хозяйству, и с готовкой помогала неустанно. Все трудилась и трудилась.

Мы вместе с ней помотались по гарнизонам. Весь Дальний Восток объездили! Из Розенгартовки мужа перевели в Совгаванский район – в Хатёмкино, военный городок такой, рядом с поселком Октябрьский-1. Сами, наверное, знаете, какой быт тогда был у семей военнослужащих. Мы одно время даже в штабе командования жили в комнатушке, ютились все там вместе. Олег очень часто в Хабаровск уезжал в командировку. Виделись урывками. Друзья еще удивлялись: когда вы детей-то успеваете рожать?!

В 1964 году родилась дочь Татьяна. Она теперь тоже работает учителем, только русского языка и литературы. У нее двое сыновей. Внуку Алеше уже 35 лет, он – старший помощник прокурора в Ванинском районе. Младший Дмитрий оканчивает пятый курс университета в Санкт-Петербурге. Будет поступать в аспирантуру, физик по профессии.

В 1968-м родился сын Игорь. Тогда семью перевели из Лесозаводска в Хабаровск. И снова Олег Феоктистович попал служить в дисбат, но теперь уже надзирающим прокурором.

– И представляете? Он теперь уже из Хабаровска стал по командировкам ездить туда, где раньше служил. И опять мы редко виделись! – смеется Алла Ивановна. – Так что успевали соскучиться...

СКУЧАТЬ НЕКОГДА

В редких перерывах между командировками мужа старались наверстывать упущенное. Вместе путешествовали – военным ведь предоставляется отпуск где-нибудь в здравницах в пределах страны.

– У меня старшая сестра тогда жила в Анапе, – продолжает вспоминать Алла Глотова. – Вот мы туда и ездили каждый год, на море с детишками. Конечно, попутно заезжали в Москву и Ленинград. Как же без этого? Музеи, выставки, театры, концерты. Все обязательно надо было объехать, посмотреть. Потом уже пошла заграница. Впервые поехали туда на Кипр со старшим внуком, ему тогда всего пять было. Дело было в конце ноября, а там – море, солнце, пляж. Красота!

После Кипра побывали в Испании, Италии, во Франции, Хорватии. В общем, объехали всю Европу. Потом, с возрастом, пошли санатории в Краснодарском крае – Геленджик, Сочи.

– Алла Ивановна, но бывали в семье когда-нибудь трудные времена?

– Вы знаете, не припомню такого. Мы же оба выросли в простых семьях, он тоже. Так что нам эти бытовые трудности поначалу нисколько не мешали. Они нас даже смешили! Помню, в офицерских общежитиях в семьях частенько скандалили. То из-за пьянки мужей, то из-за бытовой неустроенности. А нам все весело, все нипочем. Муж, правда, взрывной по характеру, а я спокойная. Вот и гасим друг друга. Как мама говорила, я вся в отца. Представляете, у них как получилось. Отец в 1941 году ушел на фронт. Его под Сталинградом ранили тяжело, и он вернулся домой помирать. А мама его выходила! И отец снова ушел на фронт, только уже на Дальнем Востоке, и в боях с японцами погиб.

– А в семейной жизни?

– А в семейной своей жизни помню разве что, как очень за сына переживала, когда его мечта стать военным, как отец, не осуществилась. Врач-офтальмолог закрыл ему туда дорогу одним росчерком пера, а потом оказалось, что у Игоря была обыкновенная близорукость. Тогда он решил поступать во Владивосток, на юридический, и с первого раза не поступил. Представляете, по русскому языку «не прошел»! Хотя у нас семья начитанная, дети учились только на «хорошо» и «отлично», все запоем читали. Мы же книги любые могли тогда достать при всеобщем дефиците. Все-таки семья военного прокурора. И вдруг не поступил! Для меня это была трагедия.

Но сын, слава Богу, благополучно отслужил армию и потом уже поступил, а заканчивал уже здесь, хабаровскую академию. А теперь душа болит, что до сих пор он не женат. Да и внук старший у меня такой же – тоже не хочет жениться. Говорит, надо сначала самому обустроиться, а уж потом семью заводить. Прагматичная сегодня молодежь стала, не то, что мы в юности. Вот он работает в Ванино, а квартиру здесь, в Хабаровске строит.

– Еще переживала, когда дочь с первым мужем разводилась. Тоже трагедия была. Теперь-то у нее все в порядке со вторым супругом. Вон детки, какие чудесные выросли. Но как же за детей-то не переживать? Только ради них и живем. За мужа переживаю очень. Вчера на дачу уехал – и не звонит. Я дома себе места не нахожу, вся извелась. Ведь он на три года старше меня, а мне 8 июня уже 80 лет будет. Но, знаете, возраст ничего не значит. На лавке у дома с бабусями сидеть не хочу – ну, о чем нам разговаривать? Меня на даче великолепные розы ждут! Надо о муже и цветах заботиться? Надо! Вот своих учеников доведу до экзаменов – и на дачу, к мужу! Когда же нам скучать? Абсолютно некогда!

Светлана Рослякова
Фото из семейного архива

Полоса препятствий для мам

Гуляем с коляской по центру города

Ямы, колдобины, непреодолимые бордюры – лишь малая часть того, с чем пришлось столкнуться нашим коллегам-журналистам во время семейно-дорожного эксперимента в самом центре краевой столицы.

И это брусчатка?

Дорога мимо храма, остается только молиться?

В целом жители переулка Зеленоборского городским властям благодарны: по крайней мере, те, кто смотрит на улицы родного Хабаровска из окна автомобиля. В прошлом году переулок отремонтировали – положили новый асфальт на проезжей части, отремонтировали бордюры и даже две «зебры» нарисовали с нужными знаками. Все это в рамках нацпроекта «Безопасные и качественные дороги».

НАЦПРОЕКТОМ ПО ДОРОГАМ

Освежили и идущую параллельно переулку улицу Запарина. Теперь любо-дорого посмотреть, а еще лучше проехаться. Впрочем, прокатиться «с ветерком» уже не получится. Как только оттуда ушли дорожники, пришли работники «Водоканала». Ну и дальше сами догадаетесь, что произошло. У местных только один вопрос – что, нельзя было переложить трубы до того, как здесь появился новый асфальт?

Но вернемся на Казачью гору. Я не случайно написал про проезжую часть – к дороге претензий нет. А вот пешеходная зона вызывает много вопросов. Во-первых, сейчас те, кто предпочитает пешие прогулки – те же молодые мамочки с колясками – вынуждены петлять как зайцы, чтобы выйти на улицу Калинина. Им как минимум два раза приходится пересекать проезжую часть по тротуарам, разнесенным по разные стороны дороги.

> Увы, таких улиц в Хабаровске полно. Если у вас есть на примете не менее колоритные – пишите нам.

Не самое безопасное занятие, учитывая, что автовладельцы не спешат уступать дорогу даже на полустершихся переходах. Вообще, если заметили, для Хабаровска пренебрежение пешеходами в порядке вещей. Там, где на авто можно проехать без проблем, пешим ходом приходится бродить странными нелогичными квадратами, теряя время и наматывая лишние километры.

Говорят, так сделано для безопасности. Конечно, именно для этого людей вместо одного раза заставляют пересекать проезжую часть – зону повышенной опасности – трижды! Видимо, чтобы сами убедились, как все здесь безопасно устроено. Не все обладают таким терпением, так что некоторые просто плюют на разметку и турникеты, перебегая, где придется. Попали под колеса – сами виноваты?

ПРОВЕРКА НА СПУСКАХ

Но это все лирика, давайте к фактам. Местные жители попросили нас протестировать пешеходную часть переулка. Так что мы взяли коляску, ребенка и отправились проверять. Для себя решили: переулком ограничиваться не будем, а пройдемся до перехода к парку на набережной на пересечении Калинина – Советская, затем поднимемся по Калинина до Серышева, спустимся по Тургенева и затем по улице Комсомольской выйдем на Муравьева-Амурского. Заодно протестируем, насколько там доступная для колясок городская среда.

Спуск с Казачьей горы напоминал слалом, трассы тут давно не обновлялись. Контраст с проезжей частью – разительный. Ровный асфальт для автомобилистов и застарелые ямы для пешеходов. С коляской преодолеть мощные бордюры в одиночку очень сложно. Самый логичный выход – спускаться по проезжей части, деля дорогу с машинами. Большинство так и делает, полагаясь на «авось».

Много негатива вызвал переход на улице Советской, 3. Рядом парковка, так что пешехода, выходящего на зебру, из-за стоящих машин, попросту не видно! Риск, но другого пути нет.

Перекресток Калинина – Советская. Самое популярное место перехода через дорогу для мамочек, желающих попасть в парк на набережной Амура. Кстати, многие говорят спасибо за светофоры, раньше приходилось либо делать порядочный крюк до регулируемого перекрестка на 43-й школе, либо, рискуя жизнью, перебегать дорогу. Торопливо переходим Советскую (светофор дает нам аж 13 секунд!), и сразу новое препятствие – полуразрушенная лестница, преодолеть ее с коляской нереально. Есть объезд сбоку, впритык к ограждению, но там надо осторожно, можно запутаться в проводах, свисающих со столба. Под напряжением они или нет – проверять не хотелось.

ГЛАДКО НА БУМАГЕ

Преодолевая множество бордюров без заездов, поднимаемся к улице Серышева, по пути решили мелкие неприятности просто не считать. Главный вывод: инвалиду-колясочнику тут не проехать!

Очередной стоп – так называемая «брусчатка» у дома № 134. Тут бы танки испытывать, а не с коляской гулять. Прямо в эпицентре – гордая вывеска: «Группа компаний «Премиум». Погуглив, выясняем, тут засела УК «Престиж», управляющая компания, занимающаяся обслуживанием многоквартирных домов. А что, удобно: приходят жильцы жаловаться, а ты им – мол, сами посмотрите, как мучаемся?! Вообще – сложно представить, что надо сделать с брусчаткой, чтобы довести ее до такого состояния. Ломом куски выворачивать?

Бордюры – вроде бы мелкая, но постоянная головная боль для тех, кто гуляет с коляской. Те, кто ездит на джипах, нас не поймут...

«В обход идти, понятно, не очень-то легко, не очень-то приятно и очень далеко...»

Все, приплыли! Хотя это, увы, стандартная ситуация для Хабаровска – лестница есть, пандуса нет...

Оказавшись на перекрестке с традиционно странной геометрией переходов Серышева – Калинина, сворачиваем направо, немного проходим и – снова лестница без пандуса. Вытоптанный газон указывает, как местные обходят препятствие.

Пропускаем перекресток Серышева – Комсомольская, выходим к роддому № 4 и спускаемся по Тургенева. У дома № 73 – новая ловушка! Пандус для заезда на тротуар есть, а спуска нет. Зато есть лестница. Очень-очень крутая, и это не комплимент. Приходится возвращаться назад и, оглядываясь по сторонам, идти по проезжей части.

По бульвару возвращаемся к Комсомольской улице, тут начинается странное. Деревянный коридор, который призван обезопасить идущих от падающих сверху кирпичей, завершается деревянной лестницей и пандусом при ней. Однако страшно представить, что, к примеру, будет с инвалидом, пытающимся здесь подняться или спуститься. Уклон в 45 градусов способен и здорового уложить на больничную койку. Мы своим юным испытателем рисковать не стали. Вытащили из коляски, подняли вручную, пока мамочка пыталась вкатить средство передвижения наверх.

ПРИПЛЫЛИ...

Ну и вишенка на торте – подъем на улицу Муравьева-Амурского у магазина «Максим». Крутая лестница, подъема нет, обхода нет. Все, приплыли! Либо опять выходить на проезжую часть, что на Комсомольской чревато. Либо возвращаться и пытаться не покалечиться на злосчастном пандусе.

Увы, таких улиц в Хабаровске полно. Если у вас есть на примете не менее колоритные – пишите нам. К слову, улицу Запарина уже на следующий день после публикации на сайте спешно асфальтировали, переулок пока остался в прежнем виде – ждем перемен.

Борис Кокурин
Фото автора